No 8784 Shanghai Monday January 14 1929. THE EASTERN TIMES Published every morning including Sundays

# 時報

中華民國十八年
一月十四日 星期一
舊曆戊辰年十二月初四日
今天二張售大洋三分
第八千七百八十四號

定報價目 本埠及日本一個月一元 三個月二元九角 六個月五元七角 九個月八元四角 全年十一元 南洋羣島一個月二元 三個月五元八角 六個月十一元四角 九個月十六元八角 全年念二元 報費先惠郵票九五折算
廣告刊例 「封面及評前」(一行起碼)每日每行一元四角 「閱電時報」每英方寸每次一元五角 地位須於三天前預定 「新聞欄內」每日每行四角五分 「普通地位」三十字起碼每日每字一分二厘 「彩色廣告」加一色手續費十元二色四十元三色九十元四色一百六十元 地位格色須預向本館廣告部接洽
本館總營業部設於上海浙江路二十五號(小花園南首) 電話中央六六一二〇四 營業部設於山東路A字六號 電話中央六六一二〇一 無報掛號二五一四 ▲中華郵政特准掛號立券之報

上海中華滙業銀行通告
本行奉總管理處電開現因整理尚未就緒經理事會議決暫仍臨時休業特此通告

柏林大學醫學博士 前北京療養病院醫務長 兼內科及小兒科主任 馮五昌 遷滬開診
診所 白克路人和里念三號 電話 六二五五一
出診 上午十時至十二時 下午五時至七時 星期日及節日上午十時至十二時
門診 下午二時至五時 星期日及節日停診

上海徐家滙 復旦大學中學部一月廿一廿二兩號招生
三三制各班新生(一)高中一二年級文理商三科(二)初中一二三年級(四)初中預備班 投考須知函索即寄詳章須附郵五分

大夏大學暨高等師範 工業化學 專修科招考男女生
招期第一次一月二十七日(舊曆十二月十七日)第二次二月二十五日(舊曆正月十六日) 簡章及投考須知附郵一分向外日暉橋本校函索即寄

南洋中學招考插班

上海東南醫科大學招考男女生

交通部無線電報話管理處立案 上海無線電信專脩學校招生
資格 初中畢業或具有相當程度者 考試科目 國文 英文 代數 幾何 理化 修業限期 六個月 服務 畢業後得由本校介紹交通部無線電台服務 簡章 索閱附郵一分 報名 自即日起至一月念五日止 名額 考試日期 一月二十六日 開學 二月一日 校址

大同大學 大學部 中學部 招考

毋忘！
本會一月份開獎期照章於十五號(星期二)下午十二時半舉行凡儲戶尚未付款者希從速於期前付款以保獎權有志儲蓄而尚未入會者亦望於期前入會以享鉅大利益再本月份特獎已達四萬餘元頭二三四獎每種各有四十個此佈
上海愛多亞路七號 電話六七〇八一號 萬國儲蓄會

上海特別市黨務指導委員會民衆訓練委員會通告第十號

中國國民黨上海特別市黨務指導委員會民衆訓練委員會通告

上海特別市黨務指導委員會民衆訓練委員會通告

通告本市全體同志 本月二十日以前

THE CHINA CRITIC 中國評論週報 第二卷第一期 出版
定價 每冊小洋二角 半年七元三角 全年四元

清宮寶藏
▲宋元寶繪五彩印共出三冊每集三八角 ▲吳漁山畫冊五彩四元六角 ▲宣和臨古十七家五彩三元八角 ▲宣和六鶴圖八角 ▲吳道子釋迦降生圖一元二角 ▲南田五彩山水八幅三元二角 ▲御題南田冊一元二角 ▲南田墨戲一元五角 ▲李龍眠五馬圖八角 ▲李龍眠蜀川圖二元 ▲元宮游戲圖八角 ▲三希墨寶二十元 ▲書譜墨蹟原本四元六角 ▲右軍千文尺牘合冊一元四角 ▲晉拓保母帖一元 ▲東坡春帖子墨迹一元六角 ▲東坡墨蹟三種一元二角 ▲東坡養生論一元六角 ▲東坡洞庭春色賦二元 ▲中國歷代帝后像十元 ▲清十一朝皇帝像一元二角
上海望平街有正書局

## 電訊

### 編遣會要人交換意見

◎編遣會兵額及實施編遣辦法大綱、與編遣進行程序大綱、經第三次大會議決組織審查委員會詳細審查、以便提出第四次大會、閻審查委員長馮玉祥、連日正與閻錫山・李宗仁・李濟深・及各審查委員交換意見、尚須待一二日方能召集審查會、(南京十三日電)

### 漢口日租界滿目荒涼 華人紛紛遷出

◎糾察隊現仍阻止華人入日租界、惟未擾及日人、華人若干現遷出日租界、日租界內滿目荒涼、除日警察及日水兵外、道中行人絕少、日砲船每夜以探海燈射照江濱、日來雖無重大事端發生、但大局仍頗緊張、(漢口十二日路透電)

◎今日日當局在日租界後背沿華慶街中部設有刺鐵絲網、令入日租界者、須經過日水兵所守之小門、華人寓日租界者仍紛紛遷出、糾察隊繼續活動、但仍未擾及日人、今日未發生事端、糾察隊駐處、距租界界線若干丈、似欲力避與日水兵衝突、(漢口十二日路透電)

### 黑省主席請任萬福麟 日電傳翟文選避匿

◎張學良電京、請任萬福麟爲黑省府主席、(北平十三日下午六時電)

◎當常蔭槐槍斃後、黑龍江省政府主席之後任尚未決定、擬由萬福麟暫兼、平奉鐵路局長已派高貴毅(譯音)充任、奉天省長翟文選、因有楊派色彩、昨已避往附屬地、(東京十二日東方電)

### 張學良賻楊家屬萬元

◎奉天消息、張學良贈楊宇霆家屬賻儀萬元、並允發給治喪費、楊之重要屬員刻仍在拘禁中、但兵工廠命辦翁士麟查無與聞陰謀之證、不久可望釋放、但電報局長張寅與平奉路局長顧處則已查明有罪、(東京十二日路透電)

### 田中對楊死後之感想

◎田中今日對新聞記者稱、楊宇霆之死、可爲歎息、其人爲東三省最精幹之政治家、又謂東三省鐵路談判之進行、或將因此而受暫時頓挫、但勿庸惶慮、日政府將密切注視時局之發展、田中又論及中國一般形勢、謂日本不欲更變其現有政策云、(東京十二日路透電)

### 楊常致死原因之續訊

◎楊宇霆常蔭槐經特別法庭審訊五小時之久、於十一日晨三時槍決、法庭所判之死刑、曾經東北省政府核准、其主要罪案、爲不服從政府、陰謀推翻政府、侵蝕公帑、楊嘗在省議會當衆演說、宣布擁護五色旗、始終不變、上年杪易幟後、楊晤張學良、責以不應未經其許可而出此、並欲借外人勢力取銷此舉、當談話未決之際、張學良畏楊之勢、甚至命卸旗五小時、楊常並阻撓撤退山海關西面之軍隊、及交還火車、楊常又私用公帑二萬萬元、未有帳目、諸鐵路收入、均由常手存入與已有關之銀行、絲毫未解交政府、常又擅自在滿洲里與波格拉尼志拉雅(譯音)間設一電線、需費數百萬元有奇、據發見之證據、楊常曾密託奉天某洋行、代購砲彈與手擲彈一大批、又在彼等家中搜出叛逆鐵證、二人於審時、均承認各罪狀、政府現已派員查核奉天兵工廠電報局及平奉路局之帳目、奉天目下安謐、各機關照常辦公

### 王用賓返平後之談話 在奉晤楊宇霆

◎王用賓回平語人云、在奉晤楊宇霆時、楊云、漢卿年幼無知、凡事請與我接洽、王甚覺詫異、(北平十三日下午六時電)

◎北平電、王用賓周震麟、十日抵津、王十三日來平、一週後將赴京、報告赴奉一切經過、周二三日始返平、(南京十三日電)

### 奉軍陸續退出關外

◎張學良已下令命灤河一帶之軍隊撤退、故從昨日起開始陸續向關外開拔、(奉天十二日東方電)

### 奉省決派隊參加迎櫬

◎張學良復楊杰電、照派飛機及騎兵多名來平、參加迎櫬大典、(北平十三日下午九時電)

### 鐵部電湘派員赴京

◎鐵道部電湘、請派幹員赴京、共同籌劃、發展南部路線、(長沙十二日電)

### 芳澤來華與中日交涉

◎日使館息、芳澤定十六日由東京赴滬轉京、中日交涉、或於芳澤抵京後開始發展、聞將承認新稅率、芳澤在京公畢即回北平、(北平十三日下午六時電)

### 平市黨部反對苛捐

◎十三日市黨部開會、反對官方苛徵捲煙牌照捐一月起增加九倍、預徵一年、(北平十三日下午八時電)

◎十三日九六晴盤二五八、(北平十三日下午八時電)

### 考試院屋宇在建築中

◎雞鳴寺下之關岳廟、將改爲考試院、該項建築工程、現正在進行中、(南京十三日電)

### 二集團將校團開學

◎第二集團在京所辦之將校團、定十四日開學、馮玉祥自兼團長、軍事教務長爲林立、政治教務長爲高新亞、(南京十三日電)

### 僑委會組織法將公佈

◎僑委會組織法、立法院審查將竣、不日公布、內分三處九科、並兼管所有華僑居留地之各領事、(南京十三日電)

◎海外各華僑團體、呈請中央慎重僑委人選、須確係華僑、熟悉僑務、忠於本黨、及富有辦事能力者、(南京十三日電)

### 楊森敗退廣安

◎重慶十一日電、楊森敗退廣安、與羅澤洲聯合、川東全爲劉湘軍佔領、劉將任所部師長王陵基爲夔萬衛戍司令、(南京十三日電)

◎戴傳賢頃接劉文輝所部師長向育仁來電、報告謂川戰數日內即可結束、(南京十三日電)

### 宋哲元抵潼關視察

◎潼關十一日電、宋哲元主席由西安來東路視察、十日晚抵潼關、沿途訪問民間疾苦、對於經過各縣縣長之政治設施、各縣救災辦法、親加指正、十一日檢閱此地駐軍、下午各界開歡迎會、宋哲元講演裁兵救國、並陳述陝西裁兵實況、及今後吾人應有之覺悟、(南京十三日電)

### 張魯泉逃赴大連

◎張魯泉突於十一日早赴大連、聞擬乘輪亡命日本、

### 長沙調查戶口辦法

◎長沙市調查會、定十五日晨仿首都辦法、實行調查戶口、限一日內完竣、省府及省指會已令各黨部機關學校、屆時全體動員、(長沙十二日電)

### 珠江號飛機赴桂

◎張貞長・周寶衡・黃光銳・梁慶銓・十一日下午一時半駕珠江號飛機起程、預計五時可抵南寧、(香港十三日下午九時電)

### 粵省決組點委會

◎八路總部部務會議、決組點驗委員會、俟李濟深回粵、即派員出發、(香港十三日下午九時電)

◎北區善後署定二十五日召集各中校會議施行軍事教育、(香港十三日下午九時電)

### 湘省贊成以庚欵築路

◎湘省府對鄂省主席張知本請以庚款完成粵漢路、極贊成、昨電張如須通電主張、即請鄂領銜、(長沙十二日電)

### 兩粵定期禁煙土進口

◎兩廣決三月一日起不准往各處購運煙土入口、並停止發照、(香港十三日下午九時電)

### 寧波破除迷信大會

◎寧波開破除迷信大會、會畢游行、搗毀東嶽宮(寧波十三日下午八時電)

## 要聞

### 武漢對日罷工情形 水裕林被日人捕去毆傷

漢口通信、日兵砲車碾斃車夫水杏林一案、經交涉員甘介侯再三交涉、而日領延緩狡辯、致引起武漢市民之公憤、乃組織水案後援會、以作交涉後盾、又經甘交涉員電知北平甘代辦、轉令日領從速解決、日領用口頭與書面許以三日內解決、詎三日已過、而日領仍無誠意接受條件、武漢各界遂決計對日總罷工、以爲進一步之辦法、由罷工委員會、於八日晚下令、自九日晨起、凡爲日人或商行工作以及日輪碼頭與各倉庫夫役全體罷工、九日六時即開始罷工、詎事前衛戍司令部不知眞相、並防共黨藉故搗亂、遂令武漢市公安局解散、一面派副官江起龍赴水案後援會調查情形、其時近日界各街之糾察隊即行散去、十二時罷工委員會復派員赴衛戍部說明眞相、然後再集合各隊繼續罷工、對日界取封鎖主義、並在距日界之二道街檢查行人、一時形勢雖形緊張、而秩序頗爲安定、但日人則自相紛擾、水兵悉行登岸、武裝日警則在各街口設防、當罷工之初、有水杏林之兄裕林、與另一糾察員在距日界二丈餘之街口、爲日本人之華探金如意及一日人所見、越界捕去、當由糾察隊往救、奪回一人、水裕林卒被捕入日租界內、肆行拷打、並由數人將水高舉擲地、上下數次、至氣息奄奄而止、日領恐有不測、乃電話交涉署派人領回、交涉署未允、至晚發表一文、有所說明、其文云、昨日上午十時許交涉署據報稱水杏林之兄裕林、在日租界後大興街中國界內、散發傳單、忽被日本水兵拉去毆打、不知去向、得報後交涉署當即派員至日本警察署詢問、適警察長出外、乃晤副警察長、彼答不知詳情、交涉署人員乃至日領署向日領質問、此種行爲、實屬挑釁舉動、是何用意、日領否認有挑釁之意、允即將水裕林交出、下午日本領事至交涉署見甘交涉員、說明水裕林事、甘交涉員要求日領嚴行約束日本水兵警察、並保證以後不再發生此種事故、日領

各謂大兵警察當嚴加約束、即出外閒遊、亦當加以限止、不令其有軌外行動、至日領請將水裕林領出、廿交涉員以水裕林既被日兵毆打、自應由交涉署日本領事館雙方指派代表會同醫生、將水裕林檢驗明白後、方可辦理、下午五時半交涉署派劉明釗徐脊增、往日本警察署、會同日本領事田中及副領事原田、將水裕林交由德國醫生文德檢驗、身上檢得傷痕數處、但有無內傷、一時不能斷定、文德醫生主張將水裕林留住醫院二日、從詳診斷、交涉署已將水裕林送往文德醫生指定之天主堂醫院、二日後視醫生之報告如何、再定辦法、十日仍繼續罷工、日水兵撤退返艦、罷工工人、均集合於華清街鐵路旁、分班發給生活費、地方甚安、（一月十日）

## 刦車案懲前毖後

### 設各站派駐憲兵

鐵道部因滬寧路堯化門刦車案、昨分咨軍政部總司令部、請飭首都衛戍司令嚴緝究辦、並仿照日本現行辦法、於沿路各大站派駐憲兵、以資保護、又津浦鐵路亦屬交通要區、亦應先事預防、並請飭衛戍司令部於該管區域內沿路各大站、一律派駐憲兵、以免疏虞云云、

## 贛省一小輪被刦

### 由樟樹開省

南昌通訊、近日發生搶刦案之多、爲從來所未有、離省三十里許之萬家灘地方、竟發現駭人聽聞之刦輪案、舊歷年關伊屆、商場例有一結束、故月來商往各屬收取帳款以及各屬派員解款來省者較平時爲多、而航行吉〻樟樹一帶之小輪、盜匪垂涎、已非一日、前日(八日)新永安輪由樟樹開省裝搭客六十餘人、其中以商人攜款來省購辦貨物者爲多、至豐城市汶窰埠、照例靠岸裝貨搭客、前日(八)午後一時在市汶時、即有盜匪五人、身藏槍械裝扮搭客、混入船中、船開行後、該輪管帶及旅客毫未覺察、到午後五時、行至距省三十里許、萬家灘地方盜匪即出手槍、向空開放數響示威、由一土匪往機房勒令停輪、另由四盜匪將船主及搭客等一併驅入艙中、兩盜以鎗監視禁止聲張、餘則分途搜索、所有全船旅客、銀錢衣物、被刦一空、損失在三千餘元、各旅客因不敢反抗、故未傷人、事後盜匪等將該輪機器破壞、始登岸向市汶鄉間揚長而去、該輪只好停泊該處過宿、至昨日(九)由江北輪拖帶來省、並分呈各官廳請求緝匪云、

又訊、前日(八)有新永安輪船自樟樹鎭搭載旅客數十人來省、於午後三時許行抵市汶停泊搭客多人、旋即開駛、〻行至中途石溪地方、時已黃昏、船中突然發現盜匪五人、(係由市汶上船)身着長衫、口操異音、均袖出手槍、向客衆恫嚇、彼時全船旅客、驚慌失色、有如籠中之鳥、任其搜索、匪徒搶刦之後、乃勒令司機停泊靠岸而去、事後點査、幸未傷人、損失約在數千餘元、該輪是晚因發生匪警、機件一切有損壞、當即停泊、待至昨日(九)早晨始由江北輪拖帶來省、刻正向軍警機關及水上公安局詳報匪情請求査緝云

## 湘贛剿匪總部

### 即移萍鄉前線

長沙通訊、湘贛會勦朱毛彭黃、進行自未可緩、現在剿匪總部、已組織就緒、應即出發前方指揮進勦、何鍵已定於本月十日、由長沙出發萍鄉、總部亦同時移往、並於昨日先派副官鄧廷請率差遣二人、及士兵數人、預往萍鄉尋覓總部駐地、並裝設無線電台、何氏又以贛方副總指揮王均、以未奉國府明令、迄未就職、於剿匪進行、甚多窒礙、特電呈國府、請補發贛軍副總指揮明令、並催令迅速就職、以利戎機、其由何所委任之五路司令、亦由何致電中央、請加任命、又以此次剿匪區域、多屬交通不便之區、糧草運輸、殊多困難、因預令各出發部隊、飭多備給養、攜帶乾糧、以免臨時缺乏、並令各路司令、以糯米三分之一、糯米三分之二、牛肉三分之一、炒熟研細、製成乾糧、自行攜帶、或用他種方法製成均可、每人以能攜帶五日之用爲限、各出發部隊、多已奉命出動、第四路司令湘軍一獨立旅長吳尙、已令所部迫擊砲連山炮連機槍連特務營、一律先行出發、該旅副旅長熊震、亦定即日赴酃縣、督率指揮、第六師之十八旅副旅長周希武、奉令指揮第十一第十二兩團、由永興出發、加入會勦部隊、何氏並另調礮兵一連、由省開往永興、加入該兩團方面、一同出勦、該礮兵連頃已出發、約三日可以到達、將同向贛西出勦、又一獨立旅開拔後、即由第六師之會勦部隊、推進接防、何氏已令該部限以一部駐大汾、與贛境友軍取切實聯絡、以資防堵、贛軍將領、昨由王均金漢鼎領銜、致電何氏、表示擁戴、電云、何代總指揮勳鑒、我公就總指揮之職、聞命之餘、曷勝慶幸、竊共匪肆虐、擾害兩省邊境、東勦西竄、久稽顯戮、茲幸我公奉命總戎、督師會剿、此後指揮統一、逆黨聞風喪膽、藍籌周詳、賊黨望風冰潰、奏功清蕩、救水深火熱之民、從此兩省精神、益見團結、邊防益臻鞏固、均等謹率前方將士、竭誠擁戴、恭候驅策、伏乞時賜方略、俾有遵循、無任企禱之至、（一月七日）

## 蘇省府會議詳誌

江蘇省政府委員會、十一日開第一百七十七次會議、出席委員吳藻華、鈕永建、陳和銑、繆斌、顧祝同、張壽鏞、張乃燕、王柏齡、葉楚傖、主席鈕永建、(一)省政府與中央大學區教育行政關係案、(決議)㈠省政府每年增加收入、應比例各主管廳所辦之事業、以總數百分之若干、爲中央大學區普通教育擴充教育及留學經費、由江蘇教育經費管理處保管、江蘇教育經費委員會支配、所有全大學區教育經費之預算決算、應送省政府核定、㈡省政府實施訓政上有關教育部分、中央大學應負設計執行之責、㈢中央大學對於委任人員、及處理重要事務、應隨時或定期報告省政府、㈣由省政府酌結列議程、或登載刊物公布、㈤中央大學訂頒規程、或新定計劃、有事涉省政全部、或與民政財政有重大關係者、應特提議案、送交省政府會議、一經議決、省政府應負協助執行之責、㈥中央大學因施行大學區制、其教育行政部份、未能與大學本部分離、應在鎭江設中央大學區教育行政辦公處、校長仍按時出席省政府會議、如遇事未能出席、得以校長資格派正式代表出席、(二)王委員兼建設廳長柏齡提議、請規定縣長及財務局長交代時、應將省款地方款分別列冊交代、幷准派建設局長爲會算委員案、(決議)縣長及財務局長交代時、關於地方款項、除建設局長加入會算外、其他有款項關係之機關、一律加入會算、(三)張委員兼財政廳長壽鏞提議財政廳第三科科長易翊另有差委、擬以秘書包鉌調充、遺缺以許省詩充任、第二科科長黃開甲辭職、擬以宗受于接充、秘書徐繼莊辭職、擬以吳龍丞接充、請予薦任案、(決議)通過、(四)(決議)照一六三次會議第十一案之決議、秘書處增設一科、掌理司法事務、稱第三科、原第三科改爲第四科、其分股及修正秘書處辦事細則、下會再議、(五)秘書處呈請薦任金體乾・趙鉌・于範亭爲秘書、朱文鑫爲第一科科長、丘譽爲第二科科長、錢家驤爲第三科科長、兪粲爲第四科科長案、(決議)照准、(六)財政廳呈、爲遵令核復上海特別市政府據情轉請折糧田畝、免予升漕、及蕩田變通辦法一案、陳請鑒核案、(決議)如議辦理、(七)國術分館鈕館長提議、各縣市支館經費、擬責令各該支館自籌十分之四、由縣補助十分之六、可否令廳轉飭核撥的款請公決案、(決議)各縣支館、分期設立、准由縣酌量補助、仍由國術分館計劃、(八)國術分館呈爲經費週轉爲難、請飭將職館預算通過、令廳逐月撥發、俾便應付案、(決議)連新設師範班月撥五千元、實報實銷、自二月份起實行、令知財政廳、(九)國術分館呈請令財廳先行撥付一千元、俾得從事籌備遷移案、(決議)照准、(十)秘書處簽註本省暫行各縣公款公產管理規則、祈核議案、(決議)照辦、(十一)省政府衛隊長沈劍豪呈爲遵令重造册籍送祈鑒核備案、(決議)通過、(十二)高等法院張院長艷代電陳十七年度司法經費、如公布尙需時日、即請令財廳自十八年一月份起、暫先按照改編預算數實行撥發、以資救濟案、(決議)行財政廳核議、(十三)寶山縣呈爲嘉惠工廠基地、擬請補發沒收明令、以便遵令勒交祈核示案、(決議)交建設廳核議、(十四)秘書處簽呈一七二次議決、定十九年春季在省舉行本省勸業會案、與最近國府頒布全國舉辦物品展覽會通則、名異

大前門香烟

前門品質
壓倒羣烟

實同、是否即就地方物品展覽會範圍內着手籌備、以符通令、乞核示案、(決議)就地方物品着手籌備、(十五)過境米糧査驗處主任陳廷模等呈、爲遵令核計流動稽査暨小輪游弋經費數目、繕摺呈祈鑒核案、(決議)仍照舊章、認眞辦理、(十六)代理鎭江縣長沈昌呈、爲地方人士公請設立市政籌備處、各項計劃、據情呈請核准備案、並請酌撥省款、每月一千元、以資補助、祈示遵案、(決議)市政籌備處無庸設立、建設事項、由該縣飭局辦理、(十七)鎭江縣長沈昌呈、爲拆城築路、經指令先行動工、俾便於省府遷鎭以前、先成土路、此項築路經費、核實計須一萬三千餘元、可否准將城磚變價撥用、或由鈞府酌予補助之處、附呈簡圖槪算、請核示祇遵案、(決議)交建設廳迅速核辦、(十八)古物保管委員會江蘇分會函請飭將開辦經常兩費、迅予撥給、以濟眉急案、(決議)交民政廳査明核復、(十九)(決議)分令各廳將所轄各機關考成條例、併送編審會整理呈核、(二十)(決議)通過一月十日本省第二次淸鄉會議議決各案、

## 蘇省財政特派員公署成立

江蘇財政特派員公署、業經正式成立、茲將該署成立後各項消息、彙誌如左、

▲委定人員　該署成立後、即由特派員吳隆鉞委任孫念祖爲秘書、蔡思慮爲第一課長、吳龍丞爲第二課長、李則本爲第三科長、李振鐸爲會計主任、其他課員書記等亦已分別委定、

▲劃分區域　第一區、江寧・句容・溧水・高淳・六合・江浦・第二區・鎭江・丹陽・金壇・溧陽・揚中・武進・第三區・無錫・宜興・江陰・靖江・如皐・泰興・第四區・吳縣・常熟・崑山・吳江・太倉・嘉定・第五區・南通・崇明・啓東・海門・川沙・南匯・第六區・寶山・松江・青浦・金山・奉賢・第七區・淮陰・淮安・泗陽・漣水・阜寧・鹽城・第八區・江都・儀徵・東台・興化・泰縣・高郵・寶應・第九區・銅山・豐縣・沛縣・蕭縣・碭山・睢寧・第十區・邳縣・宿遷・東海・灌雲・沭陽・贛榆・第十一區・上海・

▲調査辦法　區域既已劃定、最先進行者、即爲調査各區出產品消耗品之主要狀況、暨各種物價、俾便新制實行、至調査員之分派一部、分由該署委定、一部分與各地商會聯合調査、期收實效、免滋隔礙云

## 蘇省黨指委常會

蘇省指委會十二日開第六十七常會、㈠江寧指委會請撫卹會幹事楊璀家屬案、(決議)由本會發給一百元、令該會在應還本會借款內撥付、㈡各級黨部資格審査不合格後應如何辦理、(決議)請示中央、㈢嘉定指委會全體呈請辭職案、(決議)慰留、㈣漣水指委會電呈選舉時是否即依頒發黨證辦理、前存該會之黨證多焚毀、如何辦理、(決議)由組織部抄發名單、㈤寶山指委會反對執監委員採用圈定制、(決議)不准、㈥嘉定指委會呈請該縣第二次登記黨證均未頒發、可否准領登記證者可享有選舉權案、(議決)不准、

## 京市選舉舞弊案

### 區黨部請實究虛坐

前次中央常務會議、以據南京市委會呈報、該市此次執監選舉候選人楊熙績、易伯堅、朱文中、林翔、發生舞弊等情、決交監察委員會核辦、第六區黨部特具呈中央執監委員請實究虛坐、茲錄區黨部原呈文如下、呈爲請求澈究選舉舞弊、公開檢査選票、以昭實在、而明黨紀事、竊閱報載、中央第一百九十次常會紀錄、列有組織部兩據南京市委會先後呈報該市此次執委候選人內、有楊熙績易伯堅兩人、監委候選人內、有朱文中、林翔兩人、對於此次選舉、已發現舞弊證據等情、特轉陳核辦、決議送中央監察委員會核辦等因、夫選舉而發生舞弊、舞弊而出諸黨員、則理宜嚴厲處分、以肅黨紀、敝區黨部既被害告、應負責任、經本日執行委員會臨時會決議、呈請中央、迅賜定期將此次南京市選舉票公開檢査、俾集關係人員等、當衆澈究、明白宣布、凡確有舞弊事實、自應將被選舉人及選舉人一併嚴予處分、毋稍寬縱、若査有捏證誣陷情事、亦應同樣反坐、俾維黨德、在本案未經公開檢査確定是非以前、祇會對於此次選舉、既均嘖有煩言、而控案亦不止一起、應請中央飭令當選各員、靜候澈底査明之後、再行就職、最低限度、亦應飭令前充南京市指委之各當選人、在本反控案未解決以前、不能就職、以示中央對於本案一秉大公、並釋羣疑、臨呈不勝迫切待命之至、謹呈中央執行委員會、中央監察委員會、中國國民黨南京特別市第六區黨部謹呈、

## 東北易幟後所聞

奉天通信、東北易幟後、軍政各機關、即着手籌備改組、張學良前日令於本月中旬以前、一律改組完畢、奉省主席翟文選、定十五日召集第一次政務會議、其議案㈠施行黨政辦法、㈡文官考試、㈢清理縣政、㈣規定政費、㈤裁撤各機關冗員、

三省交通委員會、現與國府接洽、擬改爲東北鐵道部、該會定本月二十日、召集各路局長來奉、開東北鐵道大會、議案爲改善已成各路之運轉法、及積極籌築計劃中之各路、並議組織東北路礦公司、開採煤鐵礦、建築鐵路、資本規定二千六百萬元、採用官商合辦、

國府所派之辦理東北黨務專員陳某等二十人、於五日來奉、與周震麟同住利達公司、自七日起、與省政府接洽組織黨部事宜、省黨部決設於邊防司令部內、

吉省主席張作相、滯奉業達半月、關於組織黨部、及改組省政府、與奉方接洽完畢、定十日前後回吉、即召集全體委員、開政務會議、

痰咳

痰阻而咳嗆
肺傷而致命

肺管積痰・呼吸被阻・哮喘咳嗆・延久必傷肺而致命・未盡天年・竟爲所誤・殊屬不値・然平日多痰多咳多哮喘者・誠能以此……

呼吸香膠

按日含化數片・不出三日・藥力一到・積痰盡化爲水・從大便排洩而出・既不討人厭憎傳染肺病之嫌・且身體從此日益壯健・以享百歲高壽・

▲定價　每盒一元・每打廿元

上海四馬路　五洲大藥房　發行

各埠分店及各大藥房均有批售

## 閩省統一鹽務尙未實現

### 運使呈請省府議決辦法

福州通信、閩省鹽務統一之局、前因楊樹莊以省府主席及海軍總司令名義、發出號電、將下游各場局劃歸運副管轄之後、系統割裂、辦法紛歧、影響鹽銷誠非淺尠、雖經財政部電請楊主席贊助統一、幷電令運副、遇事須秉承運使辦理、而省府對於吳運使所請統一鹽政事件、仍未照辦、楊主席臨行之前、對吳運使亦曾有下游各場局可由運使新委人員接辦之表示、間以吳運使赴京會議、楊主席亦即離閩赴滬、致停頓至今、茲吳運使爲謀恢復原狀起見、復呈省府、剴陳利害、請予開會討論、茲將其原呈照錄如下、

呈爲呈報下游場局割裂、影響課收、懇准提案議決辦法、以資補救事、竊維鹽場爲產鹽機關、鹽局爲銷鹽機關、前此私販充斥、正課減收、治標在於整頓緝務、而治本則改革場政、職使任事之時、不敢蹈敷衍遷就積習、首先派人接管場務、爲根本解決計劃、不料標準能晰、弗獲見信於長官、竟有楊主席號電以下游場局劃歸副管轄之命令、自時厥後、下游各[illegible]局、[illegible]理、汐場局課款、直接解繳運署之[illegible]、致啓截留之先例、當然[illegible]主席諭飭、係一時作用、其面[illegible]不顧鹽課統一之原則、轉以該款[illegible]何用意、目下正値鹽務旺季、[illegible]、而前後兩月間、職署並未[illegible]路十一月號日以後職署收支狀況、[illegible]收支對抵、透解二十餘萬元、均[illegible]交撥、若長此統一無望、仍是割裂[illegible]得已瀝情呈乞鈞府、准予依照[illegible]蔭運副交出下游四場及各鹽局准[illegible]、俾負全省而一當權、抑更有進者、[illegible]並不在於系統權限之爭、區區門面問[illegible]具說明書、呈候鈞鑒、又下游場局[illegible]運課、事變使然、帳目可按、當[illegible]有議呈局建省政府、[illegible]

## 鹽務署實施二案

嚴定各銷鹽比較考成案
審訂各種鹽務章制案
鹽務人員宜定保障法案

此次財政部鹽務署召集之討論會議、議決要案甚多、並有業已實施者、茲悉該署昨又通令施行三案、頗關鹽政前途、茲誌於後、

▲嚴定各銷鹽比較考成案（原案槪要）査各地銷鹽向有定額、近有瞀銷機關、對於銷額視若具文、以致銷數短細、稅收減少、亟應按照從前規定銷額實行考核獎懲、茲附全國額銷數目表、敬候公決、（審査報告）査原案所附銷額表、係民國四年所定與現時各銷區情形、多有不同、另附近三年實銷數目表、適値軍事時期、亦未便作爲標準、査鹽務署現已通令各機關、査報近五年銷數、應俟報齊後、由署參酌舊額重訂銷鹽比較數目、以資遵守、至於獎勵辦法、擬按三個月考核一次、如銷數增一成以上者記名、增二成以上者記大功、增三成以上者記者升級、如銷數短一成以上者記過、短二成以上者記大過、短三成以上者撤職、連續記過三次、或記大過二次者亦撤職、功過得相抵、其有特別情形、經部署核准得酌量變通、

▲審訂各種鹽務章制案（原案槪要）査現行鹽務章制、多沿前淸之舊、略加損益、即民國三年前、鹽務署纂輯各種成文法案、十五年復經續行編纂刊行之鹽務法規是也、其中分官制官規場產運銷徵榷緝私漁鹽精鹽官硝雜項十類、一切章制、亦屬詳備、但行鹽事例、時有變遷、或名稱已改、或組織不同、或稅率有所增減、或銷區有所變更、事實旣隨時地而異、自應將原編鹽務法規、詳加審査、量爲改訂、以期適用、並爲將來續編法規之張本、是否有當、即希公決、（審査報告）査鹽務各種新舊章制自應分別審訂、惟檢前鹽務印行之鹽務法規、其中有業已廢止者、有業經變更者、種類各別、篇幅繁重、非短時間所能審訂完善、似應由主席交付常務會員、或仿照前鹽務署編纂處設置編纂專員、逐項審核、詳加擬訂、一面由會知照各會員、於一定期間內提出意見、另由鹽署通令各鹽務機關、將現行有效之各項單行章程簽註意見、限期送署、併合審訂、以免掛漏、而便施行、又査前鹽務署編有鹽政彙覽月刊、關於鹽務章制、可隨時刊載、今鹽務署亦宜援照發行月刊、以爲公布鹽務法令之機關、

▲鹽務人員宜定保障法案（原案槪要）査行政機關員司、均以長官之進退爲轉移、故人員每存五日京兆之心、不願實心辦事、倘有切實保障法則、辦事得力者、能久於其位、不肖者、仍可隨時淘汰、於事實上殊多裨益、現爲整理鹽務計、應將運署榷運督銷及緝私各局所屬人員、一律仿照稽核所辦法、規定保障章程、凡員司不得無故去職、並須釐定等級、遞加月薪、頒布養老金規則、使所屬員司安心辦事、不致見異思遷、公務上必獲良好之結果、提請公決、（審査報告）㈠由鹽務署擬訂鹽務人員保障法、呈請財政部長轉呈核定、嗣後鹽務官吏、宜久於其位、無故不得去

職、㈡辦理鹽務得力人員、自當切實保障、其不得力者、由長官按照章程、隨時考查淘汰、㈢鹽務人員出有缺額、慎選有經驗學識人員補充、在考試院考試法未頒布以前、擬請嚴定試驗方法、以免不良分子羼入、㈣鹽務人員、辦事得力者、在國民政府文官保障法未頒布以前、所有升等進級、擬比照海關郵政辦法辦理、因稽核所同屬鹽務機關、早經參照實行、鹽務行政人員自應同等待遇、方照公允云、

## 交通部施政綱領

交通部最近發表施政綱領如左、第一、一般施政、(甲)厘訂章制法規、㈠釐訂電政各種規章、㈡增訂郵政各種規章、㈢編訂航政各種規章、㈣編訂航空各種規章、㈤厘訂任免及獎懲規章、㈥制定特別會計法規、(乙)整飭交通人材、㈠改組上海電報傳習所爲電信學校、㈡提高學程、統一訓練、㈢恢復商船學校、㈣設立航空學校、㈤選派專門人員出洋考察技術、(丙)整理財務、㈠實行特別會計、㈡改良簿記、㈢嚴格實施預算決算、㈣確保借款用途、杜絕挪移提取、㈤嚴格記帳、實行官廳會計、㈥電信借款並未用於電信者、應作政治借款、㈦電信借款用於電信另事者、商展期限、由電信盈餘項下清還、㈧其餘各借款分別性質、設法整理、㈨舉行短期借款、以應各項建築之急需、㈩發行電政公債、⊕發行創辦航業之公債、(丁)修訂合同契約、(戊)統一購料、㈠設立購料委員會、㈡提倡採用國貨、㈢整頓國產材料之製造、(己)改良交通職工之待遇、㈠規定職工工作時間及其工資、㈡創辦職工儲蓄保險及消費合作社、㈢創辦職工補習教育及其子女教育、㈣獎勵職工對於工作改進之試驗及其心理之訓練、第二、電政、(甲)整頓擴張電報事業、㈠擴充線路、㈡增設電局、㈢擴充上海電報機器製造廠、㈣擴充上海電池廠、㈤籌設電線製造廠、㈥採用機器快機及高速度自動電報機、㈦採用雙工制或四工制、㈧建築無線電報局、㈨各重要幹線改掛銅線、㈩選擇幹線改用鋼骨水泥電桿、⊕㈠辦理國際電信㈡關設修設無線電報船、(乙)整頓擴充電話事業、㈠改北平自動電話、㈡增設電話局、並加擴充、②將天津電話改爲自動電話、③建設無線電話、㈣整理人工電話、㈤建設北平全部電話、③建設滬杭長途電話、⑤建設漢杭長途電話、⑦建設滬寧長途電話、⑧建設濟津長途電話、⑥擴充上海長途電話、④增設滬漢長途電話、㈠建設由首都通至西北西南各省長途電話、㈥發展廣播無線電話、(丙)實行報話雙用制、(丁)實行郵電連絡通信、(戊)監督民有交通電氣事業、㈠限期登記、㈡統一程式、㈢指導改良、第三、郵政、(甲)恢復並擴張全國郵路、㈠恢復從前毀滅之郵線班期、㈡增闢鐵路線、㈢增闢輪船民船線、㈣推廣汽車郵線、(乙)恢復並增設郵政局所、㈠恢復從前毀損之三等郵局及代辦所、㈡增設大城市支局、㈢增設三等局、㈣增設代辦所、㈤增設城市及鄉鎮信櫃郵站、㈥擴充村鎮投遞攬收郵件辦法、(丙)推廣郵政匯兌、(丁)推廣郵政儲金、(戊)舉辦航空郵政、第四、航政、(甲)收回航權及接管海政、㈠接管各海關附設之航政機關、整理海事行政、㈡收回領海及江河航行權、(乙)確定海運計劃、㈠整備國營航業、㈡整理及規劃造船事業、㈢推廣國內航線、(丙)整理航路、㈠結束揚子江全水測量、擬具實施計劃、㈡分段測量揚子江水道、㈢實施揚子江航路計劃、㈣規劃全國航路[illegible]、(丁)整理及開闢港埠、㈠整理全國已闢港埠、㈡完成海州及葫蘆島港埠、㈢規劃全國未闢港埠、(戊)發展航空事業、㈠劃定航空幹線、㈡籌設飛機製造廠、㈢籌設國內國際航空站、(己)監督管理商辦航業及民有船舶、㈠整頓船舶及船員註冊事宜、㈡實行檢查船舶、㈢舉行海員考驗、㈣確定補助及獎勵辦法、(庚)㈠創辦航業銀行、㈡提倡海上及航空保險、

## 銀行註冊章程 財政部公佈

財政部公佈銀行註冊章程如次、(第一條)凡開設銀行、經營存款放款匯兌貼現等業務者、須依本章程辦理、(第二條)開設銀行時、應先擬具章程、將左列各款訂入、呈由地方政府轉呈或逕呈財政部核准、㈠商號、㈡組織、㈢資本總額、㈣銀行所在地、㈤營業範圍、㈥存立年限、㈦創辦人姓名籍貫住址、如係招股設立之銀行、除遵照前項辦理外、並應訂立招股章程、呈由地方政府轉呈或逕呈財政部核准後、方得招募資本、(第三條)凡核准設立之銀行、應備具左列各件、呈由地方政府轉呈或逕呈財政部驗資註冊、發給營業執照後、方得開始營業、㈠各股東姓名籍貫住址清冊、㈡各職員姓名籍貫住址清冊、㈢所在地銀行公會或商會之保結、㈣註冊費、(第四條)獨資或其他無限責任組織之銀行、除遵照第三條第一款辦理外、並應添具左列各件、㈠出資人財產證明書、(第五條)股份有限組織之銀行、除遵照第三條第一款辦理外、並應添具左列各件、㈠創立會決議錄、㈡監察人或檢查員報告書、(第六條)銀行與他銀行合併或增減資本時、應呈由地方政府轉呈或逕呈財政部核准註冊、(第七條)銀行呈請註冊時、應依左列資本總額分別繳納註冊費、五十萬元以下五十元、一百萬元以下一百元、二百萬元以下一百五十元、三百萬元以下二百元、五百萬元以下四百元、一千萬元以下五百元、一千萬元以上每多一百萬元加收五十元、其不滿一百萬元者亦按一百萬元計算、(第八條)銀行遵照前條規定呈繳註冊費後、由財政部給予營業執照、不另收費、(第九條)銀行增加資本、呈請註冊時、應依前條之規定、照增加之資本總額繳納註冊費、但從前所繳註冊費得扣除之、前項規定辦理之銀行有變更執照所載事項時、應將原領執照繳銷、(第十條)銀行繳請換領新執照、並應繳納執照費十元、(第十一條)本章程施行前、業已開始營業、而未呈經財政部註冊之銀行、均應於本章程施行後六個月內補行註冊、但在前清度支部及北平舊財政部註冊之銀行、其註冊費得依第七條之規定減半繳納、並由財政部換給新執照、其前領舊執照、應即同時繳銷、(第十二條)本章程自公佈之日施行、

## 市衛生行政會議 衛生部定期召集

衛生部定二月二十日起至二月二十五日止、在首都召集市衛生行政會議、各市衛生行政主管人員、屆時均應到京出席、並於二月五日以前、將所有提議各案逕寄該部、

## 甄別政工人員 定期舉行

現任軍事政治工作人員甄別考試委員會、十一日開談話會、決定以政治訓練處爲考試籌備地點、造冊由政治訓練處担任、報名自登報日起至十八日停止、考試期在二十日上午八點至下午五點、考試地點借中央大學、凡應考者須於一月十八日以前親赴軍事政治工作人員報名處報到、報名時應將工作所在機關長官之委狀或其他證明文件呈驗、其不合格者不得與試、

## 北大學潮之轉機 學生主張接受調停 警役宣言另謀生計

北平通訊、北大風潮、近有急轉直下之勢、茲聞前所定作最後決定之總投票、尚未實現、然該校學生、日前主張復校者甚多、現則大多數認爲已達妥協時期、且以爲三大原則、已達其二、事實上無再堅持之必要、爰羣趨於條件之磋商、詎該校素好作政治活動之少數學生、尚主張堅持到底、日來宣傳標語、滿貼各齋、開職員會及代表大會時、以不出席致該會不足法定人數爲抵制之法、蓋該校學生此時多裝束旋里者、故此法易於生效、於是大部分主張接受調停之學生、大爲憤怒、於前日自動簽名、向學生會建議、促成總投票實現、聞僅半日、即達百餘名、建議書已於前日下午提出、適代表大會流會、無結果、昨早職員會議、僅到十八人、不足法定人數、但議定秘密去電南下代表、囑仍照三大原則進行、因之大動全體同學公憤、聞日內將以非常手段對待、此事之結果如何、一二日內當能判明、茲將該簽名促成總投票百餘人對內宣言、照錄如下、同學們北大不幸、現已停頓半年了、在這半年當中我們犧牲我們可寶貴的光陰、自教家中寄款金錢、爲的是北大獨立、然而事實擺在我們面前、在是使我們失望、我們北大同學、從前號稱千餘、報到時亦逆五百、現則更少了、回家的回家、恐怕轉學的轉學、又日有所聞、倘再延一二月、恐怕光華燦爛的北大、只剩下關門大吉的幾間房子、這種無形消滅的亡校慘禍、是我們前途的最大危機、再就我們四週的環境一看、也是府府呈著黯淡、我們從前惟一的希望、不是蔡蔣二先生嗎、現在他倆一聲不發、反表示大學區制、爲彼所創、由此就可以看出國府對我們的態度、同時一轉瞬全國第三次代表大會時期到了、那時誰還存工夫來過問我們、恐怕直至明年夏秋後、我們北大、仍是無形停頓、我們對於護校三大原則、根本上是贊同的、並且曾經熱烈擁護過的、可是現在情形、已非昔比了、盲目的堅持、護校適足以亡校、我們不得不變更策略、實現其緊要部分、放棄較枝葉的問題、以保存北京大學、我們此次提出六大條件、要求學生會付總投票解決、即是本著這個旨意、諸君細想想我們組織不變、名稱有條件的存在、所差的祇直隸中央了、還不可以將風潮暫告結束嗎、我們相信同學中抱這個主張的人很多、所以前次代表大會、有與我們六條相類似的議案、本月五號的全體大會、衆意亦趨重於此、借爲少數搗亂份子所阻礙、致未實現、他們猶以爲未足、更進而妨害學生會簡章明文規定的總投票實現、而以無期的不可成的第二次全體大會爲口實、總投票最足以表現全體同學意志、假若他們沒有把持操縱的野心、爲什麼害怕呢、北大乃大多數同學的北大、不能爲少數分子拿作政爭的工具、我們站在學校的立場、爲自身利害計、不能不過問、這次簽名、因代表大會開會在即、祇忻半天工夫、故未能普遍、以後當繼續進行、凡我忠實同學、希望踴躍參加、最後我們鄭重聲明、我們這次變更策略要求總投票、並不任何黨派的背景、我們對於二李及大學區制、全沒有好感、不過暫時忍耐、以救危亡、特此宣言、又該校各院校警役、以工資積欠甚鉅、於前月十一日起怠工、分頭向外募捐、成績尚好、惟陰曆年關又近、所得仍屬不敷、且關係當局對學校既無具體辦法、亦不肯發放彼等工資、該警役鑒於募捐爲生、終非辦法、昨(七日)特發第三次宣言、茲照錄如下、北大各院校警役、數月以來、生活費無着、奔走各方乞援、終無結果、現值隆冬、饑寒交迫、勢非獲已、旋於十七年十二月十一日起、全體怠工、分頭募捐、本意一面維持現狀、一面促當局妥籌辦法、以免學員久廢光陰、弦誦中輟庶可使警役等按月支薪、安心工作、所以發表第一次宣言、傳布南北各報、至於四出募捐、雖然承蒙諸大慈善熱心解囊、而所入有限難濟於事、或曰、得有捐款、暫可維持生活、免去飢色、但募款度生、終非常久之策、警役等奔走經月、當局仍無辦法、亦未見撥款維持、一若當久因循、延長怠工者、此等情形决非善法、況且古歷歲暮將至、警役等七月未發工資、具負有重債、待款償補、今再正重宣言、如在一月二十五日以前、如當局仍無正當辦法、則全體警役、只可一致出校、另謀生路、免坐以待斃、即同時請關係當局接管校產、否則發生危害、警役等絕不負責、特此宣言、

## 贛教廳解散一中二院 因罷課風潮擴大

南昌通信、贛省教育自陳禮江任教育廳長以來、先將教育經費掃得獨立、由廳務兩指中撥用、當得年近二百餘萬元、遂能按月發放、本省教育有逐漸發展之望、不意近來省立一中二院(即第一師範)發生罷課風潮、自去年十一月二十日起、迄今已逾二十日、仍無解決希望、且有擴大之勢、原因該院學生劉以望、因做紀念週反對到一院去(稱所謂獨立運動)一時意氣衝動、出言不遜過激、(稱校刊委員之一)遂被學校開除、致釀成罷課風潮、教廳初令其改爲退學處分、以掌勸誡、乃該劉以望竟介紹他人、下令全體解散、其文云查該校師範科三年級學生劉以望等、猶復不知悔改、竟仍搗擾校內、挾持該科學生罷課、反對校長、擅發傳單、亂貼標語、詆毀校長、無所不至、本廳長初念該生等一時衝動、當自悟、迭經親自蒞校詢問開導、並令准該劉以望等竟介紹他人、在本廳長已屬愛護逾恒、優容備至、如此辦法、乃該劉以望等竟介紹他人、繼續罷業、實其自絕之路、多學生、亦居然聽其指使、變不加厲、越軌行動、毫無忌憚、犧牲全科學業、企圖擴大風潮、以肆其師範之青年、而不惜壞破自身信仰之學校教育、叫囂躁突、譸張爲幻、絕不爲學校紀律稍留餘地、該生等受中等教育者多至五六年、少亦三四年、不應毫無理智、至於此極、茲者滋鬧已逾兩週、而該生等執迷如故、倘仍再予姑息、勢將莫知所屆、語云毒蛇螫指、壯士斷腕、本廳長爲整飭學風、維持教育計、不得不出以斷然之處置、該校高中師範科各年級及初中三年級丁組學生、着即暫行解散、限即日離校、毋得逗留、並由該校通告該生等家庭、各加管束、其中因屬脅從、尚知悔悟者、俟春季始業時、由該校分別考查、准其復學、仰該校長遵照辦理、並轉該校學生一體知照云云、此令下後、該院學生即於今日(九日)列隊向省指委會請願、當推代表七人謁見、由秘書劉作舟接談、謂諸位來意、當爲轉達各指委云、於是學生列隊而出、復至省政府請願云、(元月九日)

## 古城返照記(十三)(老漢)

[illegible]

可是臉面來就替車夫說情、甚麼「他個底是個苦人、是個粗人、怎還同他一般見識嗎、抬抬手他就過去啦、」一把坐車的說個心平氣和、大事化小、小事化無、洋車夫也就少吃多少虧○若是闊人的車馬撞著洋車、坐洋車的撞著行人、他們總是替弱者爭個理○遇著十分有權有勢的、他雖不敢得罪、甚而至於表面上替著闊人責罰苦人、可是事情一了、他還要替苦人給他一點精神上的安慰○我們在北京的日子、常看見巡警打人甚少、所以北京雖然是官僚的窩窟、近幾年辦的新政、亦多窮皮毛、惟有警政一端、不失爲全國模範○老實道、何以北京的警察會辦得比別處好呢○

說實道、這也有種種的原因、自從那年五大臣出洋、剛要動身就在車站上遇著炸彈、把許多當道大老們嚇壞了、就覺得舟中敵國、處處可危、時時可慮○恰巧五大臣裏一位姓余的受了這場驚嚇、正不願意出洋、正經謂千金之子、坐不垂堂、他就因之使另、上了一個條陳、說要防內亂、非辦警察不可、把外國警政說了個天花亂墜○中國積弱他是一位新政大家、說話內行、就爲他設立了一個巡警部、叫他做巡警部尚書、負全國警戒的責任、然而這位余大臣上此條陳、原爲躲避出洋的危險、他的條陳、都是嘉府裏幾個東洋留學生從日本書裏譯出來的、紙上談兵、誰都沒有辦過實事○虧得北洋的老袁在天津辦警察已經有點成績、卻都是曹秉直的功勞○袁余二人就把曹秉直一保保了三品京堂、署理警部侍郎○他就職的時候、就與政府約法三章、說要警察辦得好、必須給與全權、放手去辦○政府當道被炸彈案嚇毛了、對於老曹的要求件件依從○原來這京城是皇室所在、旗大衆多、黃帶子、紅帶子、旗貴胄、大臣弟子、都很嬌奴、都有「不守法律」「不當平民」的惡習慣○而老曹辦警之始、就從抵抗這貴族的宗旨上著手、平時訓練養成一種扶持弱者的精神、正所謂相激相成、這便是北京有好警察的來歷了○

### (十五)洋紫禁城

二人談了半晌、看看已有三點多鐘、付了茶錢、出了市場正門、覺得法定時間距離尚遠、便步行到東交民巷去觀光、一路走到東長安街、長有數里、寬宏平坦、兩旁有些外國人的住宅、許多店肆極是整齊○陸賈同老章且行且說、不覺到了街的南口、往西幾步便是皇城以外的御河橋、好一片廣大的地面、北面便是皇帝老官所住的紫禁城、南面便是外國太上皇帝所住的洋紫禁城○看官你道甚麼叫做洋紫禁城、就是東交民巷、向來雖是外國使館叢聚之地、可是面積狠大、東至崇文門、西至正陽門、北至御河橋、南面一帶城牆、東西三里、南北二里、外國使館並用不了若大地方、庚子以前、狠有些中國人的住宅舖戶在內○從前身爲道咸同光四朝元老大學士余同、就住在其內○只因他自命理學專家、正是優長齡的高弟、便甚厭洋人、痛惡新法、偏偏他的住宅就在交民巷內○他要搬家、又捨不得這點基業、因爲自己由翰林做到帝師宰相、他的兒子成昱亦由拔貢做到侍郎、據說全靠這所宅子風水太好、這個家是萬萬搬不得的○要想把洋人轟走、又沒有若大的權力、他很極了、便自撰了一副門對是、與鬼爲鄰 望洋興嘆

## 瓊崖中學繼續校舍

[illegible]

## 皖教廳長就職 上新職員有更調

安慶通訊、新任皖教廳長程天放、九日抵皖、十日上午九時接印視事、[illegible]電訊、[illegible]程廳長原係從中央派[illegible]監察員、舉行宣誓就職後、再行到廳視事、祇因前廳長韓安早已離皖、廳務未便久懸、經省府孫代主席促其先行到廳視事、程廳長接事後、當日即發表廳員、第一科科長李立俠、第二科科長章益、并兼秘書、第三科科長端木愷、原任第一科科長謝恩隆、原任第二科長汪開棟、第三科長楊中明、調充省督學、原任秘書劉迺敬辭職、秘書戴九峰、督學董志學、吳炳仁、均免職、另候任用、又加委羅良鑄、高曉蘭爲省督學、其餘科員辦事員除有三人免職外、均係舊職另行加委、

## 汪大燮以疾壅終

北平訊、汪大燮年來養晦北平、誦經禮佛、不問政事、本年夏歷十月二十七日、爲其七十正壽、一般親友饋以禮物者、汪則以手書金剛經報之、半月前有見之者、稱精神尚甚健旺、乃忽於六日晚十時以疾逝世、享年七十、時逾臘之期、猶爲一月、[illegible]

## [illegible]夏超鄉命 [illegible]

夏超[illegible]軍政部前以[illegible]、托在京同鄉竺某(現充新聞記者)之某華印書館[illegible]、業部[illegible]任代領、並用[illegible]千元之領具、竺即前往軍政部[illegible]領存、如數領到、九折給夏家屬、夏家嗣接到此款後、以領字明明爲三千元、今僅二千七百元、竺云領字雖係三千、而實際僅領二千七百元、照例應有一折之回扣、夏家屬即派人到軍政部視察收據、則仍原有一千元收據、並證明竺確領到三千元、從中被其侵蝕三百元、比即密呈軍政部控竺假名侵蝕、請予捕懲、馮玉祥據呈後立派軍隊於昨至郭家巷京華印書館、將竺拘捕解送軍政部、由馮氏親行略訊一過、即押交公安局、竺至此始俯首無詞、情願將三百元繳足、請予釋放、今日(十二日)竺已轉押公安局、大約將移解地方法院依法懲辦云、

## 皖垣中等學校 提前放寒假

安慶通訊、本年下學期、皖垣各學校、如一中安大、因迭起風潮、不得不提前給放寒假、以爲解決風潮之一法、惟一中校長李[illegible]假太早、有違部定校曆之規定、恐滋物議、以示尚在命校役搖鈴、仍上課之中、其實學生教自早已離校回籍、迨至前日始正式宣布、於是一女中及其他各校學生均無心上課、要求同一辦理、不過各小學、尚能照常上課云、

## 中大農學院 風潮解決

中央大學農學院學生反對郭須靜長院風潮、因郭已函張校長及農院學生表示不就、學校當局即發表葛敬中爲該院院長、並由鄭曉滄赴滬勸慰、該院學生聞訊、甚爲滿意、亦推定代表兩人前往歡迎、[illegible]

## 編遣會議中之交部兩提案

劃定空軍與空中交通事權以利航空發展案 積極整理交通事業先行減除障礙以利進行案

各國編遣會議開幕後、交通部昨提議案兩件、茲將原文誌下、

㈠劃定空軍與空中交通事權以利航空發展案、「理由」現在航空技術、突飛進步、其應用範圍、已推廣而成爲極普通之交通事業、不僅限於軍用矣、茲當建設開始之時、亟應利用最新技術方法、發展空中交通、以適應環境之需要、惟是軍用航空之空軍、與商運民用之空中交通事業、往往因名稱混同、牽涉事權、又因軍用航空最先應用、遂致有據軍用之主管範圍者、而軍用航空器具之構造設備亦與民用商運者、迥然不同、應用目的、尤不相類、如不劃分清晰、進行極多妨礙、查空軍之組織、與陸軍海軍同爲國軍之一部、而以鞏固國防爲目的、故有特殊之構造、有武裝之設備、有戰術之訓練、有部隊之組織、空中交通事業其目的在發展商運民用、便利空中運輸、故其設備構造、專求適用於運載郵件旅客貨物、訓練只在駕駛安全、用途絕不相侔、管理斷難一致、猶之商船民運之於海軍艦隊、普通汽車之於軍用汽車隊、其例一也、在昔歐美各國、技術尚未發達、創始之初、全由軍事機關提倡、只供軍用、嗣後逐漸推廣、曾設專管機關、籌辦軍用民用各部分事務、然至最近因技術發達、已深知前次混用管理之非策、相率劃分管理、以求發展、法國於一九二六年、由龐相將民用航空由商部劃歸商部管理、美國於一九二六年頒用航用航空法、於商部專設航空局辦理商用航空、德國之航空、則自努力恢復經濟以來、即隸屬于交通部、即面積最小技術最後之日本、亦且劃分軍用民用航空、分隸遞信省與陸海軍省、遞信省中且有航空局之設、一切民用航空法令之頒布、及執行監督、均屬諸遞信省之職權、我政府方當勵行建設、現代國家、自應勵用最新技術、養成最新人才、適用最新制度、不必步趨往跡、致落人後、必當努力奮進、爲時代之先趨、求於國際間未來事業之管理權、取得相當地位、冊劃分空軍與空中交通事業之管理權限、俾能貫澈充分發展之目的、實爲切要也、況各國之所以改制、尚不僅用航空技術之新舊問題、實因經驗結果、發見軍用、民用統辦之弊害、已有數端、一、因國航空事業發展之企圖、因軍用民用管理機關之界限不清、動受國際之非難、甚至受國際之阻礙、二、商民因軍用民用管理機關界限不清、恐受軍事影響、相率觀望、而不肯投資、最足爲發展空中交通事業之障礙、三、結果將使航空技術一種絕對消費之事業、製造失其尾閭、人才無形消耗、國家雖蒙損失、尚不足以維持現狀、且日處破產、發展更無論矣、本此事實的經驗、則我國更不必做其陳迹、事理至明、查國民政府交通部組織法、於航空事權、早經明定、則所關於民用空中交通之創辦管理監督指導、以及法規之擬定頒布、當然屬於交通部之職權範圍、惟關於戰時徵發與戒嚴之區域之禁止飛行、外機過境之航空限制、及國際航空條約等項、則與軍事有關、自應由軍政部與交通部會商辦理、以固國防、本上述原則、謹擬具劃分空軍與空中交通之事權辦法如下、「辦法」一、關於軍事國防治安之職權範圍、應劃歸軍政部主管之事項㈠建設空軍、㈡統籌空中國防、㈢保持空中治安之設備、㈣實施空中測量、㈤籌辦軍用航空製造、㈥頒行空軍技術人員服務規則、㈦頒行空軍技術人員與獎懲條例、㈧頒行空軍技術人員優恤條例、二、關於空中交通商運民用國際通航之職權範圍、應劃歸交通部主管之事項、㈠籌設國營郵運航線、㈡監督商辦空中交通事業、㈢監督私有航空器之使用、㈣籌劃國際通航、㈤檢定民國航空器、㈥檢定民用航空技術人才、㈦管理監督航線航站之設備、㈧養成航空技術人才、三、關涉軍政交通兩部之職權、應行會同辦理之事項、㈠會訂關於限制飛行區域之條例事項、㈡關於國際航空條約之商訂事項、㈢會訂關於外籍飛行機過境之處理事項、㈣會訂關於航空征發之條例事項、㈤會同訂關於航空探險之獎勵事項、以上謹就規劃所及、並參考各國先例、逐項臚列、應請明定職權範圍、俾專責成、而養技術人才之保障辦法事項、㈥關於航空探險之獎勵事項、爲未來之最大事業、若不獎進、良以空中交通、將無以應時代之需求、伯羣職有專司、亟圖振興、謹擬具議案、提請討論、是否有當、責無旁貸、提請公決、(未完)

粵當局謀統一省政
分別歸併、討論通過、然後轉交各區善後委員執行、並徵集全省人民公意、以刷新全省庶政、討
僅有極貧之戶、無可避匿、祇有留居村中云、
[illegible]
率衆燒殺綁封、釀成空前慘禍、環求吞提到案、盡法懲辦、並查封其財產、以作被害者之償書
念七村陳家洴暘季華家、於十日夜十一時、突來綁匪四十餘人、將暘季華父子[illegible]
住之李阿惠香煙頭所燃燒、但李阿惠於起火後、

## 粵當局謀統一省政、將開政務會議

廣州通訊、廣東自四善後區設立以來、關於勦辦盜匪、整頓交通等事、頗具成績、故各縣治安、較諸上年、稍有進步、惟是各區行政、與省政府行政、時有隔閡牴觸之弊、茲就廣東地方警衛隊編練委員一事論之、查該會爲管轄各縣人民武裝團體之機關、其設立之本旨、原欲增進地方之自衛能力、鞏固地方自治基礎、故各縣向日之民團保衛團、商團、及其他之武裝團體、均劃歸該會管轄、分別改組爲警衛隊以昭劃一、而便整理、近查該編練會派員分赴各縣改組者、已有八十餘縣之多、報告成立者、已有六十餘縣、祇有東江之連平和平蕉嶺等縣、瓊崖之定安嘉積陵水昌江感恩等縣、及[illegible]各處、或因地方款絀、或因交通不便、故尚未派員前往改組、在表面觀察、該編練會對於各縣警衛隊、似已統一、惟事實上仍多鬩牆之弊、緣各善後公署、多認定各縣警衛隊關係地方善後、若非撥歸善後公署直接管轄、則各區行政上無以收指臂之效、因此西區善後公署則頒布縣事鄉事區事各級委員會、兼管地方一切民團及警衛事務、與省方編練會所派之警衛隊管理員、時常發生職權上之衝突、及種種爭端、查西區之縣鄉區事各委員會、祇根據該區善後會議之議決案執行、並未提交省政府會議通過、其他如東區、南區、對於地方上各種善後之設施、亦屬地方善後會議時、由各屬代表提案議決、即使各善後區所頒佈之各種政策、均能體察地方情形、採納人民公意、惟與省政府方面、往往有發生抵觸之嫌、陳銘樞接任省政府主席後、鑒於[illegible]政、對於省政府各種施政方針、主張集中力量、謀整個的建設、以免各區行政有偏枯鬩牆之弊、於就任之初、特保薦西區善後委員陳濟棠加入省政府委員、俾得共同討論全省政務、現自東西南各區善後委員、既一致加入爲省政府委員、則以後各區政務、必能集中整頓、是亦廣東建設中大有希望之現象也、最近又聞陳銘樞擬俟陳濟棠就任省府委員職、及新任民政廳長李文範到任後、即提議召集全省建設會議、(或名政務會議)將從前各區善後會議所決議各種方案、概提交該會分別歸併、討論通過、然後轉交各區善後委員執行、並徵集全省人民公意、以刷新全省庶政、討論全省建設事業之進展、務使廣東成爲一良好之模範省、庶不負革命策源地之廣東、而慰全粵民衆歷年犧牲生命財產贊助革命事業之企望云、

## 南斯拉夫國 政變後之規畫

十二日渠京電、南斯拉夫國政府發表全國的及地方的改革之計畫、內有地方分縣、肅清文官政務、編纂國內各處不同法規以歸統一等條、俟新政實施後、再行考慮恢復立憲政府之問題、(路透社)

## 阿國一酋長被殺

十二日北夏華電、吉拉拉巴省摩哈曼族酋長茂士曼可汗爲最擁護阿王者之一、日前在歸家之途中猝遇仇人、致遭暗殺、(路透社)

## 賠款委員會 英國之人選

十二日倫敦電、現悉英國參加賠款專家委員會之代表、將爲匯豐銀行倫敦總董愛狄思、及近被舉爲新成立電報公司主任白拉克特二人、(路透社)

### 國外記載

## 孟買工潮擴大

十二日孟買電、棉業所受之風潮、現漸蔓延他業、某油廠罷工者與不罷工者互毆、鬥擊對不罷工者予以援助、罷工者大憤、棍石齊作、混戰一場、傷二十五人、附近商店大受損失、有一珠玉舖被搶(路透社)

## 英皇病無變化 英后有微疾

十二日倫敦電、今晚八時二十分公報稱、英皇今日仍安靜、病狀依然無變化、星期日不發病狀報告、下次公報定星期一晨公佈、蓋料二十六小時內不致有大變化也、(路透社)

十二日倫敦電、路透社得白金漢宮可恃消息、皇后現略感風寒、未出外、聞病情極輕、無發表公報之必要、但氣候寒冷、故以不出宮門爲宜、(路透社)

# 地方消息

### 無錫

## 青城市盜劫傷人

青城市七二圖聾家旦農民龔秋泉、近日收得會款五百餘元、爲盜匪所偵悉、於十一日夜間九時許、忽來盜匪十餘人、口操土客音、持有手槍盒子炮電筒洋燭等物、由後造屋上、翻高跳入天井、開放大門、羣盜紛紛闖入、事主秋泉、聞警起視、即被盜扭住、用繩綑縛、并以槍柄向其頭部猛擊、其妻孫氏、子才寶、媳蔣氏、均被執住凶毆、並用洋燭灼傷肌膚、旋即紛紛闖入臥房、恣意搜刦、共計被刦去洋五百二十六元、金戒八只、金環六付、金押髮一支、銀鐲大小十付、綢布皮棉男女衣服五六十件、白絲兩包、生絲布二丈餘、及生絲男女夏衣若干件、共計約銀洋千餘元、歷兩小時、始揚嘯呼嘯向南逸去、臨行時又將秋泉之幼子永生、擄去其母孫氏即追隨於後哀求、其中有一口操强北音之盜匪、謂孫氏云、你要將兒子贖回、須出洋一百元、始肯放他、孫氏向綁匪苦苦哀求、盜又稱至少須五十元、當由孫氏向鄰家挨戶叩門乞借、計借湊集現洋二十三元、交與盜匪、始將永生釋回、事後在門外前後場上、檢獲盜遺盒子炮彈殼六枚、手槍彈殼兩枚、昨日報請保衛團具狀、由其子才寶、偕同地保來城報縣請緝、下午由股承審員開庭、詳訊被刦情形、並由曾檢驗吏驗明才寶被毆傷痕、當論飭回、候派營下鄉查勘、一面已由縣遵照民廳最近電令、將本案經過、電呈民廳備核、

## 匪徒白晝攔刦米客

十一日有宜興米客周根生、在大橋下天興米行、售去糯稻一百三十餘担、得價洋六百餘元、當日下午從取現款、行至北門外長安橋附近、正待下船、詎有盜匪數人、手持手槍、喝令停走、按出現款、周見盜匪攜有手槍、祇得將大洋六百餘元、如數交與盜匪、盜得款後、即向橫浜口方面而逸、周即奔知行中、報告公安第五分局請緝、

### 蘇州

## 兩部長參觀各校

國府衛生部長薛篤弼、暨內政次長趙丕廉等、蒞蘇彭縣長及市政府羅秘書長、偕同薛等、一節、已誌昨報、十三日上午十時、由至東吳大學參觀、由代理校長孫盛鳴、教務主任戴蓀、訓育主任施繼賢、及中學部校長史瓊友等招待、在該校各級教室、及健身房、游泳池、理化實驗室等處、詳細參觀一過、旋由戴蓀偕赴博習醫院參觀、由院長孝廣勳偕同考察愛克司光室、割症室、各病房後、又赴景海女校、略事參觀、由東吳潘代校長在家宴請午餐、下午三時、復至蘇州中學、由校長汪典存、教務主任張一勇、偕同至各處參觀後、並召集全校學生、請薛部長演講、嗣後轉赴並往蘇州女中參觀、定夜車返京

## 匪徒迭函恐嚇居戶

臨頓路潘儒巷北巷十四號門牌之居戶馮子卿、係出鄉間選衆、詎於近日連接恐嚇信函、勒索一千元、(十三日)又接一函、並附槍彈二顆、謂如再不復、定以此物相餉、該處爲市公安局東二警所管轄、故馮接函後、已報警請緝投函匪徒、並至附近商團九部、請求保護矣、

## 周莊鄉匪勢猖獗

縣屬周莊鄉、地濱太湖、本爲梟匪出沒之處、近更刦案時聞、最近如離鎮十里許之落霞浦、被匪綁去婦孺五人、及龍亭蟠龍浦王庭楨被綁各案、各肉票均未出險、據聞該股匪船、現均盤踞金澤澱山湖一帶、前日該匪等又至官字圩、持械登岸示威、限令該圩鄉民於十天內措繳十萬元、如逾限無款、即火焚全村、現該村民衆、凡稍堪自給者、均已遷避一空、惟有極貧之戶、無可避匿、祇有留居村中云、

### 寧波

## 特庭判決瑞安共黨

寧波特種刑庭前派偵查員赴瑞安查辦共案、當將共黨許良等二十餘名解甬訊辦、茲已訊決一批、許良•丁火水•各處無期徒刑、陳友悌徒刑十年、董阿孫•李伯珪•李謀生•各處徒刑六年、胡斌妹徒刑二年、楊鴻初•楊益多•彭世存•均無罪、

## 緝私營長易人

駐甬緝私第四營營長諸修紀、以辦事棘手、電省辭職、已由孫局長批准、遺缺另委李清接充、李湖南人、曾任總司令部第一補充團營長、

## 印刷工會成立

寧波印刷工會奉令整理登記已竣、定十二日上午九時在江北鼓舞台開成立大會、改選執監委員、下午表演游藝、停工一日、本埠各報因此明日(十三日)停刊一天、

## 偵緝隊續獲大批刦盜

搶刦鄞西章遠區百粱橋許森記米店、暨處搶裕泰等五店之匪犯、經市公安局偵探隊先後查獲楊仁標等十名、解隊請訊後、該匪等又供出黨多人、經該隊續派探員於十一日在南門外、捕獲陳成生•陳江氏•西門外捕獲匪首丁阿大•匪婦何汪氏•匪夥金志福•在紫薇街捕獲丁阿二•何韓氏•王五德•屠苗根•何志孝等、並抄獲匪贓多件、手槍二支、均解公安局訊辦、

## 破除迷信後之呼籲聲

寧波市香燭•紙砲•紙馬•各業工人、昨以破除迷信、影響生計、至市黨部、市政府請願、至市黨部時、由趙見微出見、至市政府時、由周秘書出見、勸令各回本店、以昔通請求、並解釋破除迷信、事在必行、影響生活、當設法救濟等語、

## 吳陸周匪刦四家

鄞縣南鄉距姜山十五里吳陸周地方、於十日晚十一時許、突來盜匪十餘人、先至周寅生家、繼至周仁華•陸阿紅•及周寅生之緒材家、搶刦一時許、計被刦去金銀首飾銀洋及細軟物件約計損失一千餘金、始向林下坂方面呼嘯而去、

### 常州

## 繆廳長視察記

江蘇民政廳長繆斌於(十二日)清晨、至常州巡視、適縣長米紱因赴奔牛參預公路開工典禮、公安局長李冷偕省委陶鶴堂赴鄉檢閱、公安人員、均不在城、當由縣署何理民、王若霖二科長出迎、繆氏詢問地方情形甚詳、尤注意澄常交界循理鄉械鬥焚殺慘案、並召來當辦理械鬥案之廳委黃復興、詢問詳情、當場電示江陰申縣長會同澈查此案、從嚴懲究、並令澄常兩邑民衆私有槍械、須限十日內捺用指印、造冊呈激保衛團、確實槍數亦須呈報備案、一面令省警察隊之駐防在澄常交界處者、嚴密巡邏、肅清匪患、繼調取常邑戶口冊籍、及最近三月內地方報紙查閱、始悉兩月來盜案纍纍、其中未曾報省者甚多、遂召承審員李如瓚陳英詢問時縣指委王建今來報告地方疾苦、繆廳長以該縣地方長官輕視治安、辦事顢頇、深致不滿、而於詢問公安局督察長顧伊儒以常邑地方治安時、竟瞠目不知所對、本月十日安東鄉呂墅橋鎮發生刦案乃公安局於事隔二日之後、尚未派員搜捕、更爲震怒、立命黃委員復興、派省警察隊一排、即日馳赴出事地點、會同緝私人員緝查、下午一時許、由何王兩科長陪同步行至公安局教育局及監獄等處視察、三時折回縣署時、縣長米紱、公安局長李冷、已公畢返署、由二氏分別報告地方情形、畢、即同赴縣黨部參觀、適商團團長錢以振來謁、遂即席與米署長李公安局長縣黨部各委員等、討論整飭地方公安局、四時抵車站、召集縣黨部等訓話、旋即乘車返京

## 史墅案控訴王南湖

循理鄉此次被害各戶、陳勝郎、陳亘郎、陳順正、陳林法等、聯名具呈縣府、請將黃南潮等、迎提到案、盡法懲辦、其狀詞云、爲帮魁黃南潮尋仇報復、誣良爲共、牽衆燒殺綁刦、釀成空前慘禍、環求查提到案盡法懲辦、並查封其財產、以作被害者之損害賠償事、竊查住居丁墅鄉之黃南潮、本一賭博無賴、恃其富有田產、多財揮霍、地方羣不逞之徒、皆擁之爲魁、而供其奔走、平日橫行鄉里、作惡多端、莫敢誰何、近復鑽營、得充丁墅鄉鄉政局長、兼保衛團長、志驕氣盈、威福自作、動輒以共黨誣人、任意捕殺、鄉民敢怒而不敢言、然在江陰轄境、猶可藉口實有共黨潛伏、以供其意氣之犧牲、而我武進、則安謐如恒、絕不見共黨蹤影、民等所居之循理鄉、人民尤多安居樂業、雖因民氣强悍、間有械鬥之事發生、而偶傷一命、訟必數年、足見重視民命、人同此心、心同此理、不謂黃南朝以尋仇報復、竟敢指使其黨羽江金大劉林生劉金榮盛小棠姚金法萬和尚等、槍殺我循理鄉良民王海根、迨經王海根家屬報案、知不免於法律制裁、黃南潮更明目張膽、集合團衆百餘人、各持槍械、率領指揮、入史市鎮、張家村、陳家巷、仲家塘、臘塔塓等處、焚燒房屋、刦財擄殺、計被擄陳廷興等十四人、被殺楊世昌一人、被傷垂死仲福慶陳金生二人、被燒陳勝郎等多家房屋貨物十間、事後捏報江陰縣長、以勦共爲名、以圖掩飾其殺人放火之罪惡、查我循理鄉果有共黨隱據、民等果有爲匪情事、本鄉鄉政局長、何得擅之不理、而必待鄰縣之一鄉政局長、越俎代謀、即使黃南潮具剿共自任、而屬武進轄境、並不咨請我縣長派隊會同辦理、而率爾越境、擅自勦作、致演出如此滔天大禍、又將置我縣長於何地、反是以觀、可見黃南潮之指人爲共、稱人爲匪、實不啻自寫其爲匪之實而自已供生、現在民等遭此浩刦、流離失所、誓不與黃南潮俱生、據江陰報載、黃竹泉即南潮、已被江陰縣長管押公安局、伏乞縣長鑒賜、備文派警迎提到案、盡法懲辦、並查封其財產、以作被害者之損害賠償、沒齒均感云云、

### 松江

## 佈告自首標準

縣政府佈告橫行、爲害地方、無知愚民、往往隨其裹脅中、殊屬可憫、擬具自首標準四條、佈告通衢、俾衆咸知、(一)拿獲匪首及重要同黨者、(二)密報匪蹤因而緝獲者、(三)檢舉匪徒槍械及各種證據文件者、(四)密報槍械及各種證據文件藏匿所在、因而查獲者、有列各項、即日實行、但仍以不抵觸自首條例爲度、

## 匯通米行被刦

白龍潭匯通米行、於十二日下午九時、有本地口音之男子二人叩門、詭是送信、入內、一穿長衫、一外罩藍黃短衣、年均在三十左右、各執手槍及尖刀、將信置於櫃上(信寫反字、大致謂經濟困難、向貴當櫃借洋五千元等字樣、)嚇逼經帳交出鑰匙、即進內開鐵箱、被刦去鈔票銀洋共七百四十八元、小洋二百四十角、並寄存之金鐲一付、計重七錢零、匪得贓向南而去、報經縣府委王錦生書記履勘、聞是夜大樹觀地方亦有盜案發生、

## 小崑山鄉發生綁票案

小崑山鄉念七圖念七村陳家浜楊季華家、於十日夜十一時、突來綁匪四十餘人、將楊季華父子及教讀錢鳳翔工人某等四人一併綁去、該處近泖河、與青邑交界、且泖口張字圩地方有不良份子窩留來歷不明之人、致稍有資產之家、均已遷避、又聞被架之工人業已放回、匪令備價贖票、

## 江海關稅務司布告

第一一五三號 [illegible]

中華民國十八年一月十二日


先施公司

冬季大減價 廿一天

由夏歷十一月廿二日起


### 杭州

## 一日火警兩起

杭市於十二日發生火警兩起、彙誌如下、(一)望仙樓茶店、於九時三十分時、樓上突然失愼、時尚未有茶客、該處河道狹小、而各住戶只顧搬運物件、致火愈燒愈旺、待消防隊趕至、竭力灌救、始得撲滅、計被焚各戶如下、四號望仙茶樓起火、延燒五號仁記脚踏車行、三行黃生太成衣店、二號興記洋鐵店、一號張裕志挑脚埠、九號金蓮興漆作、十號治記鐵店、又過橋望仙橋直街一號益泰協雜貨店、二號宓大成空屋、三號仙樂園茶麵店、五號義興永醬園、六號恒利信局、七號楊有隆紙盒店、八號吉慶祥操衣店、十號全美酒店、十二號瀾潤茂水果店、共計十九家、靴兒橋河下七家完全未保險、橋西十二間、除宓大成空屋無貨外、其餘均因預備年市、滿堆貨物、統計損失、約在二三萬元之譜、火起後、即由警署將該店主嚴朱氏拘獲、嚴朱氏因上樓搶物、面部及手部均被火灼傷、身上衣服、亦燒去大半、帶署後、供說起火時、余等並不在樓、大半係同住之李阿惠香煙頭所燃燒、但李阿惠於起火後、已不知何往云、(二)下午二時許、寶極觀巷小橋頭一百四十二號、又告失火、經各集義龍、及消防隊趕到、始行救熄、計焚去住戶八家、


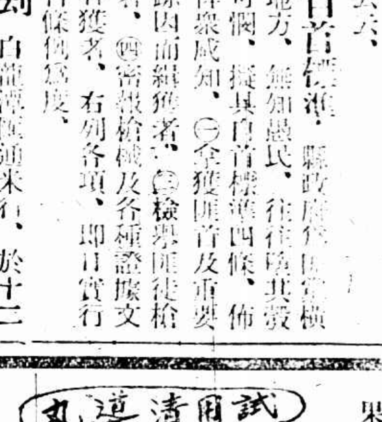


因果信否

因果之說關於靈魂者或涉渺茫而關於身體者則毫厘不爽譬如食物不合運動缺少或腸臟不健全就是便閉的因頭疼口苦痔瘡面疹消化不良精神不振等症就是便閉的果其因果相乘無感爽焉

清導丸之治便閉去其因並除其果因其爲腸胃專藥也閩福清東閣村林君家謨云「清導丸服後果有潤腸之功便後五內舒暢而卻無過利之患」從可知性和其效大爲排除便閉病因果之神方也

凡經售西藥者均有出售或直向上海江西路六十號韋廉士醫生藥局購取每一瓶大洋六角每六瓶大洋三元郵力在內收用郵票


### 嘉定

## 反日會臨時會紀

縣反日會十二日開臨時執行委員會、由張振禮主席、報告縣指委會已另委徐植璧爲婦協會保管員、趙鐵僧爲總工會保管員、出席本會、議決(一)派員組織南翔分會、並推定趙鐵僧爲南翔分會籌備員、(二)組織部長辭職慰留、(三)三友織巾廠所用棉紗、均係日貨、先在滬開包裝就運進、致無從證明、由本會函請上海特別市反日會代爲調查、(四)本部活動費、實報實銷、(五)函請青浦反日會、在黃渡合設日貨檢查所、(六)南翔分會籌備費、至多不得過十元、

## 二區黨部選舉執監委員

十二日本二區黨部開選舉執監委員大會、到丘家宅外岡望仙橋及該鎮共四分部黨員三十一人、縣指委毛健吾蒞場監選、結果唐也愚•丘蒼珮•嚴文祥•王品一•丘志學•當選爲執委、楊善祥•葉錫康•爲候補執委吳宗乾當選爲監委曹一元爲候補監委

### 南通

## 何玉書視察墾務

省鹽墾局長何玉書、爲整理蘇省鹽墾事業、於九日來通、十日赴墾牧大有晉公司、十一日往海安、分赴華成、大豫公司調查、聞何氏此行、須中旬後方可回京、

## 重定警區等級

南通公安局、將全縣公安分局、編定等級、呈報縣府、經施縣長召集縣政會議討論、公決照地方實情、重行編配、一等局城區•唐閘•金沙•石港•餘東•呂四•墾牧、二等局•平潮•四安•劉海沙•劉橋•餘西•鏡化•騎岸、三等局白蒲•西亭•興仁•觀永•三樂•三益•餘中•三餘、

### 蚌埠

## 黨政軍聯會議決案

蚌埠黨政軍聯席會議、十日開第五次全體會議、(一)蚌埠反日會由少數商人把持、應即飭令停止辦公另行改組案、(決議)另行改組、定於十二日由黨政軍聯席會議召集各機關團體改組之、(二)普益煤礦局長希圖漁利、運煤遠賣、致使煤價漸高、燃料缺乏、應行禁止案、(決議)函知該局禁止、(三)本市私塾頗多、應即取締案、(決議)函鳳陽縣政府派員調查、督促改良、(四)創辦乞丐收容所、務於二月十五日促其成立案、(決議)先組募捐委員會、視捐數之多寡、再定範圍之大小進行之、(五)嚴令婦女放足案、(決議)函鳳陽縣政府市公安局辦理、(六)取締僧道、廟產歸公、創辦學校工場案、(決議)緩議、

### 來函

## 冒鈞來函

主筆先生鈞鑒、頃檢閱貴報十七年十二月二十九日如皋通信欄內登載磨頭市公安分局長冒鈞迭被控告、現由薛局長調任本局督察員遺缺改委戴陰楨代理等語、鄙人閱之不勝詫異、鄙人供職磨區警政九載於茲、潔身自愛、從未被人控告、希即更正爲荷、此致頌公綏、冒鈞謹啓、十八•一•三•

第五百五十九期

# 時報 The Eastern Times 新光
## Pictorial Page

八年一月十四日

張學良請以萬福麟任黑省主席

漢口日租界華人紛紛遷出

菲律賓以及歐美各地無線電今日起通報

大霧迷漫 浦江中撞沉貨船 死多人

樂華勝葡萄牙 市一奪得小球會錦標

江蘇水上公安隊巡河艦三艘昨在江南造船廠行落水禮

張有德

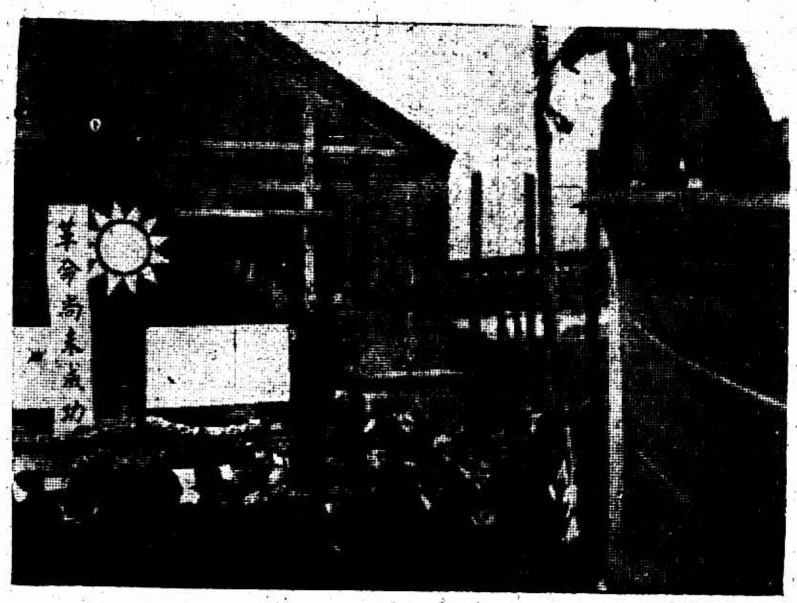

Ⓐ伯先號由張韻菊女士行擲瓶禮

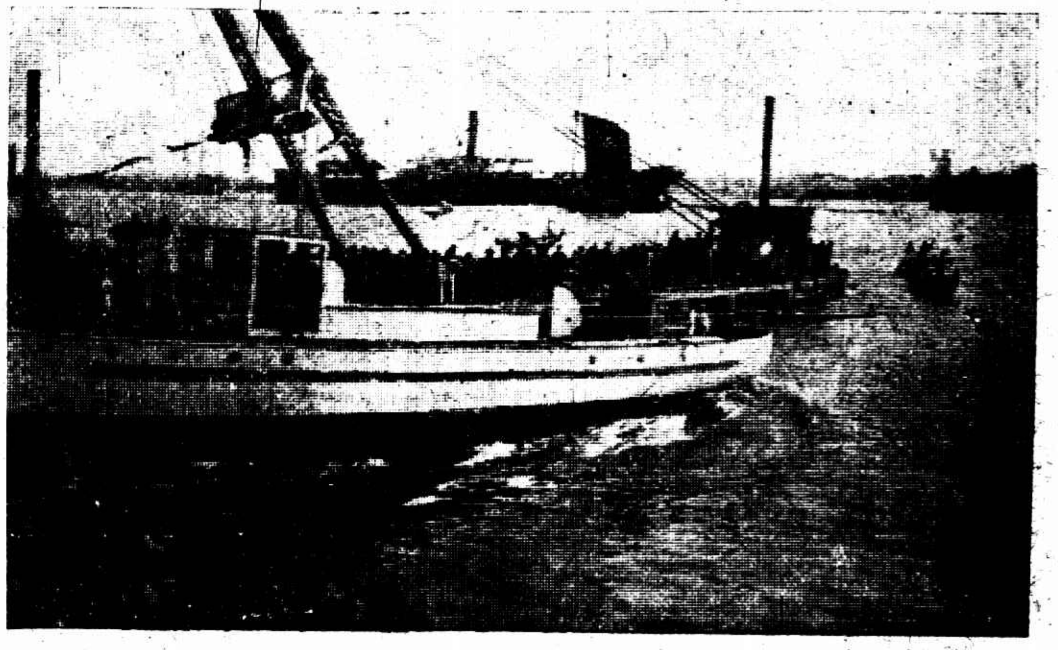

Ⓑ復炎號落水之後

Ⓒ嘉祿號正落水時

Ⓓ擲瓶禮中之要人 ①繆斌夫人②周威女士③繆斌子④張韻菊女士⑤張韻蘭女士

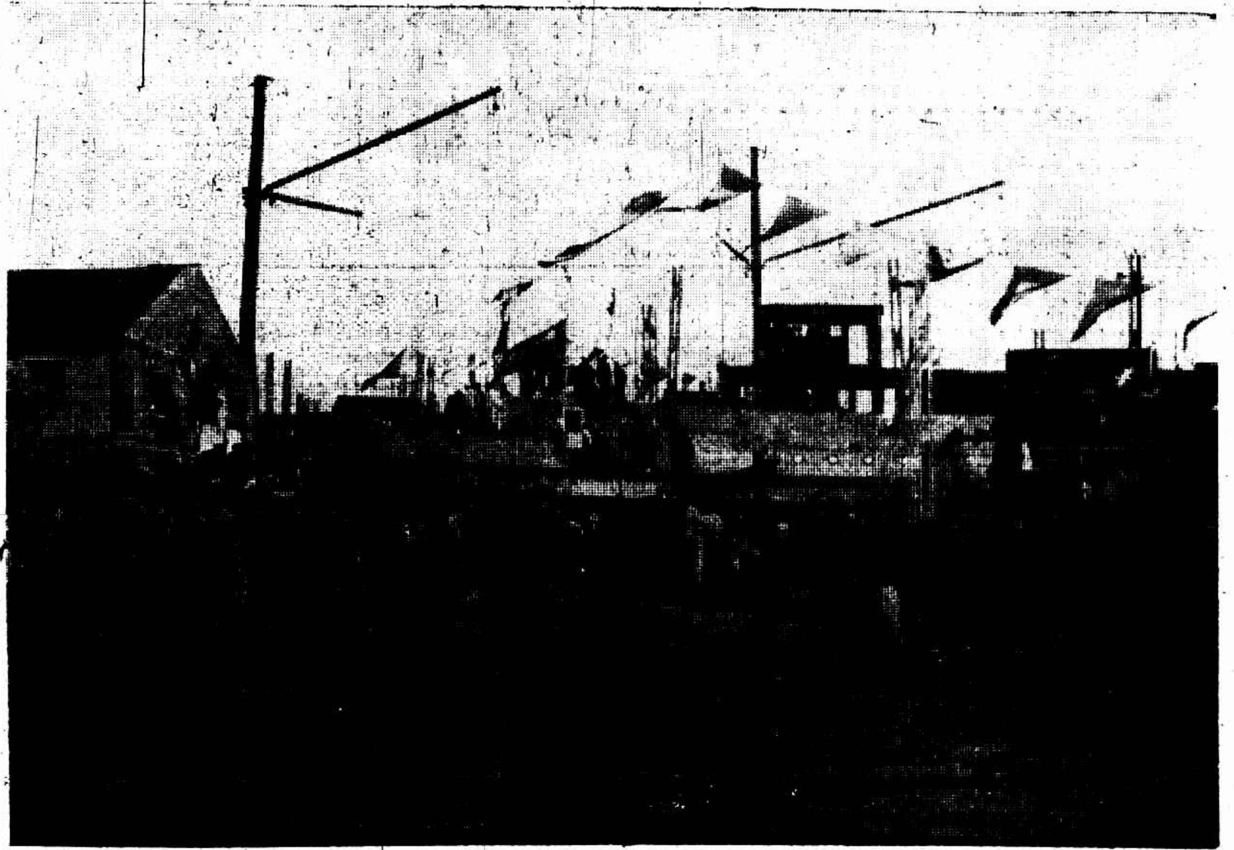

Ⓔ三艦落水前會場之盛況

Ⓕ繆斌夫人為嘉祿號擲瓶

Three small gunboats of the Kiangsu River Police Fleet being launched at the Kiangnan Dock yesterday Ⓐ Launch of Gunboat Pah Sien was being administered by Miss Chang Yuan-choh. Ⓑ Gunboat Foh Yien after being launched Ⓒ Gunboat Chia Loh was being launched Ⓓ Administrators of the ceremony—① Mrs. Miao Ping, ② Miss Chow Wei, ③ Miss Chang Yuan-choh and ④ Chang Yuan-lang Ⓔ Great interest was shown by the attendants before the ceremony took place. Ⓕ Mrs. Miao Ping was administering the launch of Gunboat Chia Loh.

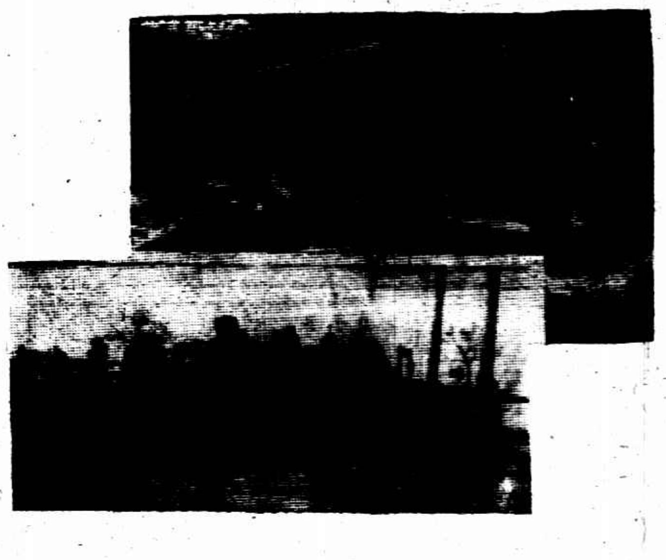

哈爾濱學生慶祝新年游行示威 ㊤一中學生要求二中學生參加運動㊦警察乘汽車勸阻無效

于研石

Demonstration of the Harbin Students during their New Year Celebration. (Upper) Students of the First Middle School demanding the students of the Second Middle School to participate in the demonstration. (Lower) Failure of the policemen on motor cars in persuading students to turn back.

嘉興第二屆衛生運動大會之盛況

朱德徵

Great enthusiasm was being shown in the Second Sanitarian Campaign of Kashing

勒吐精老牌代乳粉

以之哺孩 無異母乳

上海紀載

## 二千五百萬新公債
### 財部決發：爲編遣費
### 滬商表示無餘力

財政部因編遣會議早經開幕、將來實行編遣時各費需款甚鉅、決定發行公債二千五百萬元、條例已擬就、即將提請通過、財部某要人昨來滬徵詢滬商界意見、一致表示商民處重徵之下、已無餘力、懇予免發、惟財部方面以除此別無善策、已勢在必行、至日前某報載發行二千萬元已由國府院通過之說、並非事實、

## 劉峙之來有因

劉峙已來上海、政界傳出消息、劉將任某要職、市長張定璠聯又上辭呈、然彼當不致變動、且聞張石浮有復職之說、

全昌金銀天然珠圍 每付十元
[illegible] 上海五羊(?)[illegible] 全昌首飾號啓

## 航業界請願編遣會
### 定遣散軍人給價乘船辦法

[illegible]例之時、凡徵用商輪、須先訂立契約、[illegible]付租價、通飭遵行、自是[illegible]以爲軍用者、先後不下七十餘艘、均遵照條例辦理、惟所定[illegible]、且又未能均發現金、航商之損失仍鉅、況各省軍隊[illegible]之時、[illegible]、不及向國府呈准、遵照條例奉行者、復比比皆是、航[illegible]方殷、航商同是國民、扶助革命、不得不隱忍須臾、[illegible]幸軍事之早平、而營業衰敗、金融窘迫、遂於破產、故革命[illegible]之困窘、已不堪言喻矣、及今全國統一、編遣軍隊、[illegible]人之[illegible]、江輪行程中、自必需商輪以濟渡、[illegible]政府更顧航商之[illegible]、或仍扣用商輪、但在軍事早了之時、[illegible]時代尚所不許之扣船辦法、既背與民休息之意、[illegible]此種請鈞會議決令[illegible]者一也、

又香港會一分十八、[illegible]議決、分期[illegible]、所有[illegible]官兵、[illegible]各輪局查照辦理等因、[illegible]以航商自軍興以來、各輪被供軍用、損失之巨[illegible]公決[illegible]、由[illegible]會於八月四日[illegible]交通部、並以[illegible]官兵、因屬乘船、如係少數、至少[illegible]、尚可勉遵、若[illegible]

[illegible]

[illegible]法未能徹底之故、[illegible]關係大、人數較增、前車可鑒、[illegible]立法倘不完善、手續仍未全、航商因不勝痛苦、且足啟[illegible]之端、應懇鈞會議決對於此後編遣軍人乘船手續、嚴密規定、或將乘船證採用三聯四聯之式、以便見乘一艘、由該管軍事長官[illegible]一聯、至用聯爲止、通令全國軍隊、一律遵行、即上述各弊、無從發生、而軍政航商交受其益矣、此應請鈞會議決規定者三也、以上三項、於航商有致命關係、且會員利害計、固應奉呈申請、以求減免、且爲鈞會信譽計、又應據實陳請、以資採納、是否有當、伏祈睿核施行、航商幸甚、臨呈不勝惶迫待命之至、

## 新新職工
### 有先決條件
### 先去馮自由

新新工潮相持已有旬日、仍無相當解決、聞公司其他股東擬以第三者地位出爲調解、惟職工方面以此次風潮全由馮自由壓迫所致、如馮不去、此番難解決、難保無報復之事發生、故抱定非馮自由辭職決不復工、

昨日下午一時、罷工委員會在南市縣公處開第五次會議、主席王萬良、報告㈠募捐隊成績、㈡交涉近聞、㈢資方擬請社會局於明日(十四日)召集調解、議案、(甲)擴大募捐隊、(保留)乙議定先決條件、㈠須馮自由即刻停職、方開談判、㈡公司承認工會有代表全體職工之權、㈢無故不得開除職工、開除職工須經工會同意、㈣罷工期內工資照給、(旅館酒樓另議)及償還罷工期內一切損失費、㈤維持原有保單、廢除現金保證、各部一律待遇、㈥無故開除三工友一律復工、並償還停職期內之薪金及一切損失、㈦其他條件限一星期內簽定、

昨日出發募捐者、分甲乙丙丁戊五隊、各隊員不辭辛勞奔走、得數頗有可觀、昨日到會慰問及經濟援助者、又有華洋印刷工會等十餘團體、

## 海關存票
### 限期作廢

江海關監督公署、[illegible]令開、凡自民國十四年一月起至十二月三十一日止、本關發放之存票、商人尚未來關領取者、限於民國十八年三月一日以前到關領取、至在民國十四年一年內本關發出之存票、尚未向本關換取現款者、[illegible]限於民國十八年三月一日以前[illegible]、如逾限未領、此項存票一概作廢等因、[illegible]仰各商人等一體遵照、毋得[illegible]自誤、[illegible]、中華民國十八年一月十三日、

## 駕駛員總會
### 談航業近況
### 尚多用外人

中國商船駕駛員總會、昨晚設宴款待報界同人、該會組織泰半係由商船專校及水產學校漁撈駕駛兩科畢業生而現在服務於輪船者、會員約八十餘人、查現在中國自有輪船約一百五十艘、華人之得爲船主者、僅佔十之一二、華人耐勞而俸薄、而華公司反不甚置信、在華外人爲航員者、外行實居多數、致歷年華輪爲外員失事者達二十六艘、最近新濟失事、社會間鮮有認爲重大之事件、又如將來不平等條約取消、外人失卻內河航行權時、中國駕駛人才必將大感缺乏、希望新聞界多加注意云云、十時始散、

## 菲律賓歐美無線電
### 今日起正式通報
### 收報處在外灘沙遜大厦內

建設委員會國際無線電台、自今日起正式與菲列濱通報、歐美各國大城市、均可通達、報費異常低廉、如致電小呂宋、尋常電每字僅收洋四角五分、美國舊金山等地每字一元六角五分、該會爲便利中外人士發報起見、特于南京路外灘沙遜大厦內設收報處、印有詳細價目表、各界可隨時往詢、無不竭誠相告、該會主席張人傑、昨日獲得美國合組無線電公司總理及菲列濱無線電公司副經理兩賀電、對於此次通報、備極贊揚、認爲兩國邦交、藉此益敦睦誼、張主席亦於今日分別電復致謝、

## 長興沙佃業發生糾紛
### 寶山縣政府布告繳租條例

吳淞口外長興沙係屬寶山縣轄境、日前佃戶業主、因繳租問題發生糾紛、雙方各起爭執、寶山縣縣長吳稼農特於前日下午布告雙方遵照省頒十七年份蘇省繳租條例辦理、

## 招商局查帳員
### 商界亦應加入
### 蔣董等之又一請願電

東南通信社云、招商局股東代表蔣尊簋等、對招商局查帳事、昨致國府電云、南京國民政府蔣主席、行政院譚院長、馮副院長、工商部孔部長、交通部王部長鈞鑒、竊見報載工商部長因徹查商辦輪船招商局帳目一案、請由審計院交通部派員會查、具見鄭重之意、惟商局糾紛所由起、首在部派總辦之非人、非彙觀並聽、不足以昭大公、凡在社會團體之熟悉會計情形、或富於航業知識、如商會銀行公會錢業公會及航業公會等會員、自應由政府誠意的招致、加入查帳、以示不偏、否則有官而無商、即係抑商而袒官、政府絕無此意、其如輿論之不諒何、迫切陳詞、伏乞採納、蔣尊簋董康汪有齡叩元、

## 寧海縣請賑
### 撥款二千元

浙水災駐滬辦事處、昨有寧海縣災民公推代表葉子布來請願急賑、由常務委員會議議決發現款二千元、葉君領款後、即馳赴災區施放、

## 臨時法院
### 兩主任易人

臨時法院刑事科主任施澤臣、現已因病辭職、赴杭休養、遺缺經何院長委該院科長周定枚兼理、又該院民事科主任羅文煜亦奉何院長令與上訴院民事主任潘家咸對調辦公、俱已分別交替矣、

## 老大房日糖
### 罰洋近二百

市反日會十二日在總商會開第十二次公斷委員會、出席委員陳良玉・周靜齋・周永年(袁代)・葉惠鈞・陸鳳竹、列席魄體雯・鄔志豪・駱淸華・由葉惠鈞主席、報告事項、華豐祥塗改通行證之罰款尚未繳到(五日繳到)討論事項、㈠略、㈡亞洲聯記橡皮廠、偷進日貨套鞋、改冒國貨、經密報調查屬實、請公斷案、(附全卷)(議決)俟亞洲益昌兩號經理到會後再核、㈢老大房私進日糖二十八包、存法租界棧房、該號乃以該貨物爲[illegible]、與檢查員衝突、現經商民協會茶食業分會人洋並保在案、請公斷案、(議決)一、二、賠償衣服洋十二元、二、日糖二十八包應照百分之七十科罰洋一百九十六元、三、(秘)、

## 國貨展覽會結束將竣
### 美術展覽會接洽會場

中華國貨展覽會閉幕後、結束各情已詳前報、教育部大學院等發起之美術展覽會、已由教育部派員來滬與國展會接洽會場布置各事宜、聞今日起將派員常川駐會接洽來往信件等事、俟國展會結束完竣、全部會場即歸美術展覽會接收、至國展會結束情形、如江西福建陝西浙江等均已完全收束、河北天津北平廣東雲南等省區亦已在着手整理、至遲二十日當可全部告竣、

## 蘇省府三巡艦昨日下水
### 張女士 繆夫人 擲碎香檳瓶

江蘇省政府所造之伯先・復炎・嘉穡三巡艦、均由江南造船所承造、[illegible]、伯先等三艦、[illegible]於昨日下午二時在江南造船所舉行下水典禮、省政府主席鈕永建因事未能到滬、故由民政廳長繆斌主席、來賓到者[illegible]、茲將當時情形、分誌於下、

**會場佈置** 會場設江南造船所碼頭臨時所架之台上、台之四周、圍以欄杆、兩旁設木梯、台中懸黨國旗及總理遺像、所前船塢中陳列三艦、伯先艦居中、復炎嘉穡兩艦則前後排列於伯先艦之右旁、艦尾對江、艦首向岸、艦上懸滿通語用之數目旗、艦首錨孔、懸一藍白綢帶所繫之香檳瓶、上插國旗二方、黨旗一方、

**到會人物** 海軍總司令部參謀長任光宇、副官長[illegible]、江南造船所[illegible]、三北輪埠公司虞洽卿、第三集團軍代表何仲常、特別市政府秘書岑德彰、飛機廠廠長沈德燮、西貢華僑代表黃安、三北廠經理黃紹三、合興廠經理錢錦華、兵工廠大隊長許德寬、特別市總商會會長馮少山、交涉署暨江海關監督公署張星聯、及來賓報館通訊社記者暨民政廳速記員許師愼等五六十人、

**下水情形** 伯先艦首先下水、次爲復炎、又次爲嘉穡、下水時、艦上駐工人十數、專司管舵拉錨、兩旁亦有數十工人、司拆除艦底木樁鐵門工作、一待行過擲瓶禮後、香檳四溢、工人即將船底樁木上之木樁鐵門拆去、艦在兩木軌上徐徐滑下、同時高放爆竹、軍樂鏗鏘、參加典禮者、咸拍手歡呼、脫帽致敬、一瞥之間艦已下水、擲香檳瓶者、伯先艦爲張壽鏞女公子張荷女士、復炎艦爲張氏次女韻菊女士、嘉穡艦則爲繆夫人、

**艦身構造** 三艦之中、伯先最大、復炎次之、嘉穡較小、伯先長一百二十呎、濶二十呎、高九呎、吃水六呎、馬力三百二十匹、速率十二哩、復炎長六十七呎、濶十二呎、高六呎四吋、吃水三呎、馬力七十匹、速率十哩、嘉穡長五十七呎、濶十二呎、高四呎、吃水一呎四吋、馬力五十匹、速率十哩、經費共十五萬元、

江蘇省建設委員會、以便利水上往來起見、委托江南造船所構造汽油船一艘、船身構造、早經完竣、本定昨日與蘇省府所造之伯先等三艦同時下水、嗣因建委等於是日未能來滬、故改至十四日下午二時舉行進水典禮、

## 全浙公會建議編遣事

全浙公會電南京編遣會議、建議㈠各集團及各省區應裁之軍隊須將所收槍械完全解交中央武庫儲藏、不得留存原處、以杜欺飾、㈡被裁之士兵交出槍械後、暫給伙食、俟妥置方法籌妥再行分遣、以免失所擾民、㈢各軍事領袖均宜常駐中央、共同執行編遣議決案、以免隔閡與觀望、

## 足球場中歡聲雷動
### 葡萄牙雖然雄心勃勃
### 樂華隊畢竟高出一頭

樂華足球隊、非但在西聯甲組錦標賽中、縱橫無敵、即在史高塔杯賽中、亦兩戰皆捷、名列前茅、該隊昨與葡萄牙相值於膠州路畔、鏖戰九十分鐘、卒以五對三獲勝、是役也、樂華用盡九牛二虎之力、煞費一番苦心、先以零對二被敵所乘、後一再努力、挽回危局、而以五對三反敗爲勝、死裏逃生、亦云幸矣、蓋葡萄牙人才濟濟、名聞遐邇、爲足球健將之策源地、惟對於勝利功名、漫不經意、故鮮有建樹、致在甲組賽中、名落孫山、該項錦標、久已拋諸九霄雲外、日來該隊、整頓陣線、另圖發展、大非昔比、故自史高塔杯賽開幕以來、突然發動、頗有攫奪錦標之雄心、昨與樂華相遇、竟以最優陣線出戰、若非樂華精强力足、及早提防、則不遭其暗算者鮮矣、玆將昨戰情形及雙方陣線全下、

▲樂華隊
周賢言
吳佐新 梁官松
安原生 陳鎭和 陳璞
陳秉祥 李惠堂 戴麟經 陳廣添 陳家球

▲葡萄牙
勞倫司
C法凡卻 A柯拉沙
倫傑 考史坦 脫利夫
蘇瑞 略煞夫爾 麥山兒 H柯拉沙 R法凡卻

**〇比一** 下午三時正、雙方戰士、磨拳擦掌、佈陣場中、裁判員李思廉、銀角一聲、首見樂華盤球疾馳、侵入敵方、被其後衛截住、考史坦輸送陣前、葡前鋒乃如風馳電掣、向樂華境內亂射、柯拉沙首由右路抄進、將近門前傳中、右翼法凡卻繞道奔上射入、爲時僅兩分鐘耳、

**〇比二** 葡隊先聲奪人、既得優勢、更抖擻精神、奮勇向前、未及片刻、又自右路竄入、橫掃樂門、左內鋒略煞夫爾趨前踏住、擬兜門力射、建立奇功、安原生見勢急迫、衝上抵禦、略氏難以爲力、球乃在門前滾滾旋轉、又被中鋒麥山兒突圍而出、跑上狠命一脚、球竄入門之左角、

**一比二** 樂華猝不及防、失卻兩球、乃大奮雄威、力圖反攻、在頃刻間、前鋒用進窺策略、兩翼取包抄手段、浩浩蕩蕩、殺奔敵陣而來、煊赫之葡軍、至此亦陷入危境、險象頻呈、幸法凡卻・柯拉沙・各守一方、協力救禦、方得無事、但一波未平、一波又起、樂華中軍帳下、戴麟經又告奮勇、單槍匹馬、深深歷入、其勢難當、守門勞倫司、見大禍臨頭、乃跑出相救、以冀倖免於萬一、戴麟經在一瞬千里之際、安肯放鬆、絕不停留、舉脚猛射、球應聲而中、

**二比二** 樂華球勢、自是煥然一新、另換一番氣象、小黑炭驍勇善戰、鋒銳無匹、斯時前攻後應、左衝右突、屢擾敵防、使其首尾難顧、陳秉祥則滿場飛走、沿邊襲擊、步步爲營、葡隊重地、全在樂華掌握之中、柯拉沙迎拒失策、被罰十二碼、由李惠堂執行、看台中歡聲雷動、以爲此球必進無疑、不意當李右脚飛起、勞倫斯眼明手快、伏地救出、四座寂然、但爲時未幾、卻被陳廣添打入一球、

**三比二** 樂華軍勢大張、葡萄牙益發難以收拾、[illegible]時間、又見東秉祥[illegible]侵入、至相當地位傳中、戴麟經加緊脚步、迎個正着、砉然一聲、球又爲網中之物矣、上半時樂華以三對二占優、

**三比三** 休息後、易地再戰、樂華此時、又得面背陽光、既賴風勢之助、天時地利、兩得其宜、故球勢益爲順利、且在反敗爲勝之特殊環境下、氣燄益形轉旺、場中幾成樂華之世界、一次戴以猛力射門、惜自柱間彈回被救、未幾李惠堂又一馬當先、長驅直入、佔領要塞、奈又無人接濟、被葡隊援兵馳至、包圍救出、樂華屢失良機、反予敵軍潛入之隙、麥山兒勇猛活潑、爲葡隊之柱石、斯時突然而起、衝破防線、斬關直入、圍困樂門、雖經吳安死抗、卒爲所中、

**四比三** 葡隊努力反攻、果然奏效、而樂華亦毫不示弱、運用神機妙算、自左路蜂湧而入、爲左翼陳秉祥蹴入、四坐掌聲、方如春雷暴發、而意外之報告、亦同時而生、蓋因戴越位作廢、一場歡喜、頓成水中月影、不意當守門員置球開發時、陳秉祥奮力衝上、希圖截劫、雖未得逞、而李惠堂虎視一旁、見機會到來、乃向前猛射、球如砲彈、飛入門窩、葡軍雖强、終難挽救、

**五比三** 樂華既佔優勢、看看時間將終、而葡方亦因耗力過鉅、不能再圖反攻、樂華有機可乘、乃復作侵奪之舉、僅經五分鐘之努力、又被戴麟經蹴入一球、結果樂華以五對三獲勝、

## 小球會錦標
### 市一奪得

市一與中法兩隊、旗鼓相當、爲壯士組之兩强、出師以來、各獲十六分、昨日爲壯士組比賽之最末一日、決定錦標之誰屬、兩雄相遇、洵一幕壓台好戲也、惟雙方因求勝心切、故犯規之舉動亦略多、裁判員唐友漁、銀笛一聲、戰事開始、市一捷足先登、左鋒蕭讓田於人叢中得球後、匹馬單槍、深入敵陣、中法內衛擋之不及、舉足踢來、應聲中的、首開紀錄、其後市一聲勢益盛、屢獲佳機、奈中法內衛防守鞏固、守門員技藝高强、屢將險球救出、上半時將終、中法犯規被罰十二碼、市一劉宗德、將球輕輕一挑、由左上角入門、上半時市一以二對〇獲勝、下半時易地再戰、中法抖擻精神、內外聯絡、大舉反攻、市一內衛干伯勇鄭志雲等戒嚴得力、無懈可擊、雖或間有良好機會、因踢來心慌、失之者再、掠門而過、彈柱而回、殊爲可惜、下半時將終、市一由麥世明射中一球、繼又由劉宗德踢入一球、市一遂以四對〇勝中法、得本屆壯士組錦標、今將壯士組各隊成績列下、

| 隊名 | 比賽 | [illegible] | [illegible] | 失敗 | 積分 |
|---|---|---|---|---|---|
| 市一 | 九次 | 九次 | 〇 | 〇 | 十八分 |
| 中法 | 九 | 八 | 〇 | 一 | 十六 |
| 華一 | 九 | 五 | 二 | 二 | 十二 |
| 華星 | 九 | 四 | 一 | 四 | 九 |
| 樂衆 | 九 | 三 | 二 | 四 | 八 |
| 百祿 | 九 | 三 | 二 | 四 | 八 |
| 平等 | 九 | 二 | 二 | 五 | 六 |
| 好友 | 九 | 一 | 三 | 五 | 五 |
| 求益 | 九 | 一 | 二 | 六 | 四 |
| 南星 | 九 | 一 | 二 | 七 | 四 |

## 足球會中字錦標
### 復旦奪得

中華足球聯合會比賽至昨日[illegible]與暨南二局完了、中字組乃全體結束、復旦獲得錦標、各隊成績如後、

| 隊名 | 次數 | 勝數 | 負數 | 和局 | 勝球 | 負球 | 得分 |
|---|---|---|---|---|---|---|---|
| 復旦 | 六 | 六 | 〇 | 〇 | 二六 | 一〇 | 十二 |
| 優游 | 六 | 四 | 一 | 一 | 一三 | 一二 | 九 |
| 暨南 | 六 | 三 | 二 | 一 | 一四 | 一二 | 七 |
| 滬江 | 六 | 三 | 三 | 〇 | 一〇 | 一〇 | 六 |
| 同濟 | 六 | 二 | 四 | 〇 | 四 | 一二 | 四 |
| 震旦 | 六 | 二 | 四 | 〇 | 一五 | 二三 | 四 |
| 徐匯 | 六 | 〇 | 六 | 〇 | 二 | 八 | 〇 |

## 本年日用便覽

上海北無錫路二十號日用便覽編輯社、發行之日用便覽、創刊於民國十七年、每年出版一次、第二期十八年份刊本業經出版、[illegible]

□會務

▲腳踏車 腳踏車公會改組後、[illegible]

□演講

▲公共衛生 中華醫學會上海支會[illegible]

□出版

▲進口稅則 國民政府已頒發之進口稅則[illegible]

□招考

[illegible]

□氣象

徐家匯天文台報告云、昨日天氣漸暖、有霧而潮濕、東南風、氣壓仍在降落中、溫度最高六十八・九度、最低四十九度、預測今日較寒、[illegible]

## 小上海

### 清宮繁華錄暢銷
歷史上巨著 小說中傑作

一時風行之清宮繁華錄、爲泰古路東亞書局出版、寫清宮中繁華奢侈、令人神移意奪、寫清朝天子[illegible]、令人淚滴曉霜、寫清朝天子偵探門武、令人眉飛色舞、寫清朝天子暗移國祚、令人舌咋心驚、即轟動全球的東陵盜寶案、書內亦能詳其本末、最得詳盡、誠歷史上巨著小說中不可多得之佳構、原價四元、現售特價二元、外埠寄費洋一、同行批發、另有優待辦法、

# 霧裏航行危險
## 浦江中撞沉船隻
### 慘遭滅頂者七人之多

煤炭船戶朱金生、前日午後在浦東周家渡煤業公棧承載麥根路瑞大煤店之煤炭念八噸、於晚間八時許、駛經陸家嘴隆茂棧浦面、後面尚有楊德才之石子船、在松江載來石子五十七噸、緊隨北駛、其時適有達興公司三江輪進口、因天霧對面莫辨一物、該輪不得已、改開緩車、駛經隆茂棧附近、忽將該煤船撞覆、所載貨物、全沉浦底、船上三人、均落浦中、除內有船夥春口子一名由三江輪救起外、尚有船夥邵老五及瑞大煤店老司務朱采炎、均遭溺斃、而該輪出事後、雖立時停機、無如船身仍向前進、致復將石子船撞沉、船夥宋文子慘遭滅頂、船主楊德才、軋斷大指、由鄰船救起、事後三江輪主賀聖章、大副徐芳裕、即投報陸家嘴水巡捕房、惟沉下之石子船、昨日尚未弔起、而溺斃之三人、屍體亦未撈獲、

又滬南牲德祥號雇趙龍生船載洋貨棉紗、值銀五千餘兩、開往湖州、前日下午駛至南黃浦水泥廠浦面、因霧甚濃、正擬停泊、忽有一石子船迎面而來、將趙船猛撞、而兩船頭均撞壞、趙之船夥落水三人、石子船亦撞落一人、均未及撈救、昨日趙檢查船面之棉紗、被撞去百餘件、船內之洋貨盡受水濕、當將石子船扣住、一面回來報告、趙之夥屍身、昨日撈獲一具、由趙備棺收殮、

# 眞綁匪
## 先獲四人否認
### 續獲陳錦雲

本月十一日警備司令部偵查隊偵探楊鳳岐崔錫明等、會同五區公安局長蔣、在閘北西寶興路寶興戲院捕獲綁架餘姚富戶馮光耀及于竹軒之子案中之嫌疑犯紹興人金小邦・陶鑫林・曹同柱・陳錫雲等四名、金陶二匪係該戲院伶人、金唱小生、陶唱花旦、當時探等將四匪押回白雲觀隊中、連日研鞫、均否認爲匪、昨日該隊復偵得此案眞正綁匪陳錦雲（四十二歲紹興人）、匿居閘北寶昌路得榮里、遂於下午四時會同五區中巡官、馳往將陳拘獲、帶同回中訊辦、

# 鬭門毒打
## 爲的是奸情
### 幸虧阿姊來

南京婦人周錢氏、其夫現在蘇州當警察、生一子名大毛、十年前周某因不務正業、吸食鴉片、不能維持生活、乃將錢氏以一百元賣與本埠華記路永祥北里一三四號四川人廖新發爲妻、當時大毛亦隨母至廖家、現年已廿七歲、娶揚州女子名阿桂者爲妻、阿桂風騷特甚、廖有三房客南京人劉起春、在華記路老街設菜攤、年近三旬、尚未娶婦、時向阿桂調戲、久之、二人遂通、不謂事機不密、爲廖父子察覺、昨晚暗後、廖與其妻及子等將大門關閉、以鐵器向劉痛毆、頭部被擊成一孔、血流如注、身體亦受傷、劉有胞姊嫁住法租界之陸某爲妻、是時適來探望、視狀不禁盛怒、即鳴到一三七一號華捕、將廖父子拘入捕房、受傷人送同仁醫院醫治、

# 釀成兇劇
## 一包麵粉
### 朱堯生命危

閘北光復路輪新第一麵粉廠掮包小工朱堯、昨日下午三時半、因由廠中掮麵粉至對面蘇州河碼頭、擬上船上、途中不愼、麵粉碰於小車夫王三身上、王三[illegible]是部、遂起衝突、互相扭毆、後有小車夫李五陳阿寶等十餘人、蜂擁而前、帮同將朱攢毆、致朱頭腦及身體均受重傷、當厥倒地、王王兩部亦略受微傷、旋經保衛團到來、將王三陳阿寶李五三人拘獲、連受重傷之朱堯、一併帶回團部、轉解四區公安局、經梅區長詰問一過、判令收押、並將朱堯送紅十字會醫治、據稱腦部受傷甚重、頗有性命之虞、

# 因妹幾死
## 急煞了姊姊
### 少女易爲人誘惑

蘇州望亭鎮下塘地方婦人管劉氏之妹劉小妹、今年十九歲、自幼許字同姓爲婦、惟小妹幼失怙恃、依姊過活、至十五歲時、來滬謀自立、即在曹家渡紗廠作工、迨至今年、情竇已開、於三月間、爲方阿才誘惑、發生戀愛、至七月竟實行同居於勞勃生路、但小妹既已許字有夫、頗多障礙、故方遂爲小妹出主意、由書一自由選婿自由結婚形如賣身文契之婚書、存於方處、以爲從此可以無事、但小妹之未婚夫家、已擇於陰歷十一月中結婚、而新娘不知去向、當以人在管劉氏處走出、故具狀於吳縣地方法院訴追、當由法院限管劉氏五日內交到伊妹、管劉氏找尋至昨日、已屆限期、仍不見妹、致將自殺、幸遇其長妹劉氏告知小妹隱居處所、管劉氏遂投控六區、派警將方及小妹一併拘獲、申送公安局、轉解地方法院訊辦、

# 湖州班小輪失貨
## 自稱要塞司令部檢查
## 搬去洋布七十一疋
### 輪船公司請求嚴查

本埠蘇州河內[illegible]興輪船公司湖州班小輪立安號、本月九日[illegible]中、被身穿軍服者[illegible]司令部檢查[illegible]洋布七十一疋[illegible]

**租輪守候**　先是停泊虹口成賽公碼頭其昌棧輪渡新鴻小輪、於是日上午十時左右、忽來身穿長衣者躍上、向老大姜和尚要求租駛、當場言定每小時租費四元、令老大駛往蘇州河內自來水橋下停泊一小時、旋有口操甬語之三人、由岸搭輪、與長衣者談數語、即令老大將輪出河向閘北駛去、比抵南黃浦水門汀橋、遂停靠碼頭旁守候、

**途次相遇**　立安小輪往來湖州上海間、每次須四日、是日午後一時、照班拖帶客船數隻、沿浦向南行駛、輪上載有洋布九件、貨主係鼎泰昌五件、泰隆三件、裕泰豐一件、計共七十一疋、駛抵南黃浦中、是時已被新鴻小輪上瞥見、立即將機開足速度、向立安輪追來、四人同時躍出船面、向小輪攏靠、托稱係奉命檢驗違禁物品而來、應即停輪搜查、當時袖出軍械、勒令小輪停止、

**搭客驚慌**　是時各乘客見若輩攜有武器、疑係盜刦、驚慌失色、紛紛向船艙躲避、而爲首者、即入老大室、摸出長式名片一張、上書要塞司令部稽查長雍谷清字樣、字跡模糊、似非機印、旋即闖入船艙、分投搜查、見有洋布九件、即向老大索閱捐照、並稱該項貨物須[illegible]捐、強欲扣留、是時小輪帳房蔣某見狀、向四人鎮開待斃、反大肆咆哮、將貨物撤卸、蔣遂口稱貨物有主、今被扣去、責在我倚身上、現備信一件、要求持往公司作證、若輩滿口應許、立將該項貨物、一併搬上新鴻小輪、疾駛而去、

**報告請究**　小輪由湖抵滬、前日午後立安輪帳房老大二人向公司報告出事情形、並同見船客有若輩來函作證、該公司即[illegible]、知已受損、當用電話請陸家嘴水巡捕房嚴緝人物、訊究、並請捕房捕頭得[illegible]、前確在吳淞要塞司令部充當稽查、曾住兆豐路多時、現則不知云云、何捕頭諭凌陳二人於今日上午八時到捕房候訊、而立興公司昨日復備函一件、內附雍谷清名片一張、仍往該捕房催請從速緝究、

# 慘死　鐵路上
## 攔腰輾斷
### 穿短衣行人

滬寧鐵路下行車、前日下午六時、駛至麥根路地方時、適鐵道上有一男子、意圖過道、致爲火車撞倒、攔腰碾斷而死、經鐵路警務處查察、身穿藍布衫褲、年約四十餘歲、當即飭令地保於昨投報地方法院、委派檢察官蒞場驗明、飭由堂棺殮、

# 結婚有條件
### 一共工作三年

宜興婦人吳徐氏之子吳阿大、北[illegible]訂婚潘氏之女[illegible]、當時過門童養、至今十一歲、即赴上海浦東陸家嘴開設木匠店、但男女均未達成婚時期、由將潘氏領歸、吳徐氏擬於日前來滬入贅、詎潘氏不認親家及子婿、吳徐氏母子迫不得已、喊控於三區警署、將潘氏母女拘署、訊據潘氏供稱、並不悔婚、因聞子婿並不上進、故現有一條件、須婿在我家工作三年、以觀勤惰、再行成婚、質之吳徐氏等、吳表同意、但保請移送法庭備案、於是該區即將原被移送地方法院、

# 債務人行兇
### 三人各處徒刑

住居城內石皮弄之宋義田、前日下午受友人之託、往廣東路三百八十號德順居菜館內向燒菜之陸廷瑞索付欠款、不知因何、互相口角、被陸邀同同事張光成王長華等、將宋圍毆受傷、宋遂延請黃剛律師在臨時法院提起刑訴、前晨由院傳訊、即據宋義田投禀當時被毆情形、經陳推事向被告略詰一過、判決陸廷瑞張光成王長華各處徒刑七天、並賠償原告宋義田醫藥費洋十元、

# 美人計
## 富家子受愚
### 用情不專之報

松江人姚湘培、本係雲間望族、頗有資產、姚除已娶家室之外、時在外間作狎邪遊、前者與該縣某氏婦結露水緣、情如膠漆、相偕來申、組織小家庭於小南門外復善堂街二百十一號弄五號、豈知姚得此婦、心猶未饜、旋於本月初、又與某氏婦私識、旬餘不歸、該婦心知有異、遂變其初志、竟亦另有外遇、前日姚歸、與婦詰責、因之大起衝突、結果決定偕回原籍、乘輪起程、比及上輪後、婦忽託詞欲往近處解溲、囑爲少待、姚信之、詎婦一去不返、姚知有異、追抵松後、復乘火車返申、回視寓所、則所有之貴重衣飾等、約值數百元、均被捲取而去、姚至此悔恨不止、即報該管警區備案追緝外、復請人四出偵尋、

# 房門口執槍監視
## 雲州旅館中獲盜
### 經事主到案證明

住居牯嶺路二百四十號向業絲繭生意之張鶴生家、於本月二號下午一時半、突被盜匪六人持械侵入、刦失值洋六千餘元之衣飾銀洋、當經事主報捕請緝在案、前日經新閘捕房包探方志新偵悉有是案盜黨匿跡法租界新橋街十九號雲州旅館十三號房間內、遂協同華探目范德季、包探陳[illegible]庭、張安康、西探長亨利等、前往會同法捕房探員、按址拘獲盜匪本邑人陳福慶一名、並在各押店吊出原贓皮袍三件、金表一只等、約值千餘元、一併帶入捕房、前晨解送臨時法院、即據原告張鶴生投訴被刦情形一過、並當庭指明被告確係當時執槍在房門首任監視之職者、現捕房吊出之衣服金表、均係被刦之原贓、詰之被告供、向業藥房生意、家住城內、是日同往搶刦者、共有六人、惟我並未拿手槍、至衣服首飾均係在逃之某甲等所搶、約半小時之久、事後我分得洋一百廿元、實受某等之愚、求宥、孫推事核供、諭被告還押、候改期會同當到案再訊、

# 圖刦商店事前偵悉
## 新閘橋路附近[illegible]名
### 于春生無[illegible]

新閘捕房華探目[illegible]得線人報告、謂有盜匪四人、將於下午五句鐘、持械圖刦新閘路某店財物等情、遂稟明捕頭、協同西探長亨利、包探馬宗來等、密往新閘橋路附近守候、移時、果見有四盜姍姍而來、中西探正欲上前拘捕、詎已爲盜黨所覺、分頭飛奔而逸、當場追獲盜匪江北人辛洪志・胡金山兩名、及嫌疑犯皖人于春生、搜查身畔、均無危險物品、遂一併帶回捕房、經捕頭略詰一過、以于尚無盜案嫌疑、諭令覓保開釋、辛胡兩人押候解送臨時法院訊究、

# 攔刦美婦皮夾拘獲

[illegible]從安徽・潘小寶、昨晨九時餘、在[illegible]路口刦行路美國婦人・探白多手攜價值洋十五元之皮夾一只、攜夾飛奔圖逃、經探長大[illegible]及華捕[illegible]、押候解究、

# 人造絲偷稅
## 警士扣留後罰款內提賞

上海縣公安局昨准江蘇省政府財政廳委辦蘇省人造絲專稅、敝局長接奉江蘇省政府人造絲專稅總局函開、敝局自十二月一日設局開辦以來、原定徵收章程、本由商人投卡報稅、貼花領單、然後起運、不意開辦以來、遵章納稅、固不乏人、而一種商人積慣偷稅、或拆箱改裝、或裝在他物箱之內、或於鄉僻小車站裝車私運、或用汽車載至離滬十里以外裝船、專雇小輪拖帶、運入內地、途中無人查見、即被漏稅而去、偶有查獲、則云正擬投局報稅、並非私運、種種技倆、層出不窮、實於稅務前途大有阻礙、茲仿照捲煙稅辦法、凡在租界採辦人造絲、應先在浙江路迎春坊報稅處購領印花、逐包實貼、經箱者印花貼在箱上、方能運出租界、如在華界經敝局職員查見未貼印花之人造絲、就地喚同崗警扣留罰辦者、出力警士在罰款內提出一成充賞、如由巡警查見未貼印花之人造絲、將貨扣留送交就近稽徵處請罰辦者、出力警士在罰款內提出三成充賞、除登報佈告外、相應函達、即請貴局長查照、轉飭所屬各區長警、遇事協助、至紉公誼云云、縣公安局已分知各區分局長、

# 水菓店帳房
## 用公款緝獲
### 四千五百元

浦東人徐平齋、前在福建路三百八十四號馬尚德所開之水菓店內爲帳房、去年二月至九月之間、在其職務內私用公款四千五百元逃逸、經馬報告捕房請緝有案、昨經老閘捕房包探王金生亦從緝獲、押候解送法院訊辦、

# 立興洋行
## 收不到巨款
### 商號經理被控

立興洋行前延律師代表在法公堂控稱、前有某號經理周立成與原告往來、當由周出立票款計洋七千餘元又銀三千餘兩、到期往收無着、向索亦置不理、求請訊追等情、前傳去後、被告抗不到案、奉判改提在案、現由捕房將周提到、解送法公堂刑庭請訊、先由原告律師聲訴被欠情形、被告亦延律師代辯、求請改期交保、中西官判周交人銀并保出外、候移民事公堂訊核、

# 做不到官
## 化了三百元
### 朱聲揚被欺騙

朱聲揚投法公堂控稱、被告張瀓生程益之兩人、前以介紹民人至某軍部下充當軍需官爲由、被騙去洋三百元、嗣後察悉向論、一味支吾、故扭案求請訊追、被告程益之逃避無踪、張瀓生由其妻代到稱、丈夫有事往甬、求請寬限到案、陳承審員判准予改期七天再訊、

# 形形色色

**承認舞弊**　[illegible]投法公堂控稱、[illegible]帳房、有對近被王[illegible]舞弊帳目、將款存在其兄王金海處、故扭案求追、而被告等自[illegible]後、向證人前來說情、如數將款賠償、求請從寬、詰之王[illegible]供認舞弊[illegible]、中西官判王[illegible]、

**意圖敲詐**　閘北王大有、昨晨四時三十分、糾同多人、潛入[illegible]勒路六百三十七號同鄉人周學成家、意圖向周敲詐洋一百元未遂、被周之妻周王氏報往虹口捕房報告、捕頭飭探[illegible]往將人拘到捕房、押候解究、

**積欠租金**　[illegible]條公司前延趙吉安律師在法公堂控稱、前由被告杜[illegible]向原告租[illegible]一幢、[illegible]一百餘元、[illegible]、奉由法捕房包探杜[illegible]拘押、解送法公堂、原告律師稱、被告拖延至今、又被積欠兩個月、共欠六百餘元租金、求請作追、被告亦由律師代辯一切、中西官判杜改交[illegible]、候移民事公堂訊理、

**孤兒失踪**　滬城凝和路九十六號有老婦陳氏、年已古稀、其子已於前年病故、與寡媳做工苦度、遺有一孫、小名二囝（身穿洋線衫褲棉袍）、今年五歲、於前月底上午、在門前與羣兒戲玩、忽然失踪、[illegible]

**汽車傷人**　昨晚七時許、有年約四十餘歲之短衣男子、行經四川路地方、被六七九三號汽車撞倒、軋傷頭顱及足部等處、頓時暈厥、不省人事、經七八五號華捕到來、以肇禍之原汽車載送仁濟醫院醫治、據云生命可危、

# 法租界衛生捐
## 商聯會反對
### 請納稅會交涉

法租界菜市街商聯會前晚召集執行委員會議、討論法當局增收新衣典當兩業衛生捐事、僉以兩業營業完全清潔、並非可與食物廠號比擬、無污穢之物、及公衆衛生、實無認捐衛生執照之理云云、經衆議決函請法租界納稅華人會迅予向法當局嚴重交涉、取銷此項衛生捐、

# 無線電管理處
## 通告各商輪
### 辦註册手續

[illegible]建設委員會無線電管理處[illegible]布告[illegible]、依本條例第[illegible]條之規定、（凡航行中華民國沿海各口岸及內河之中外商輪、在百噸以上者、須一律安設無線電台、並須遵守本條例）、又第三條之規定、（凡置有船舶電台者、應具呈請建設委員會無線電管理處註册、經派員查驗合格給予執照、並指定呼號、方得使用）、現距頒佈已逾兩月、各公司輪船遵照呈處註册者爲數尚少、本會爲執行條例、並求商旅之生命財產安全起見、合再布告、務希從速來處領取呈請書、照式填明、呈處註册、以便會驗給照、倘再延誤、[illegible]

# 未取締馬褂
## 部復綢業會

商民協會綢緞業分會前呈國民政府[illegible]、內政工商兩部訓令[illegible]、民政府秘書處函開、[illegible]上海特別市商協綢業分會呈[illegible]、河南等省有廢除袍褂之議、請予制止、以維業務一件、[illegible]交內政部工商部等因、除分函外、相應抄同原件函達查照等因、並據該分會分呈到部、當經[illegible]制服章程審訂委員會審議去後、旋准復稱、[illegible]體恤商艱、原極注意、本會前定國民常服、係一種標準、雖有[illegible]、並無絕對取締馬褂之表示等語、當即函請國民政府文官處轉陳[illegible]、茲准復稱、[illegible]、准此、[illegible]政府並無更改制服之事、[illegible]分行可也等因、准此、除分別函請河南省政府、及北平天津兩市政府查明辦理外、合行令仰該綢業分會知照、

# 大夏業畢禮
## 畢業生五十四人
### 蔣夢麟演講

大夏大學定下星期起舉行學期考試、畢業班提前考試、業已竣事、於昨日下午二時在該校大禮堂舉行畢業典禮、校長王伯羣致開會詞、來賓蔣夢麟演說、大意謂現在社會中有三派人、一派是消極派、以革命爲增加痛苦之原因、故但求目前之安寧、無形中阻礙改革、一派是懷舊派、以現在的一切都不如從前、有復舊之思、不知社會之前進勢無可止、一派是進化派、青年學生即屬於此派、思想既樸、復覺得與社會格格不相入、要知中國今日之需要厥爲物質建設、而心理與社會之建設次之、望諸君均注重於物質之建設、此外有二語貢獻於諸君、即努力與忠實是也、此雖老生常談、然爲立身行事之要道、副校長歐元懷報告春季校務進行計劃、㈠關於校舍者、⑴建造新宿舍、⑵添蓋新課堂、⑶擴充圖書室、⑷購置永久基地、㈡關於教務者、⑴添聘教授、⑵試行導師制、⑶課程加嚴、王校長授予學位證書、姓名列後、

▲文科學士　尹克謙・古歆祥・徐沐曾・殷永熙・孫藻・倪士奎・奚繼武・陳錫恩・張梓庭・錢鑄・

▲理科學士　李乾初・范存[illegible]・陳允善・

▲教育科學士　王秉雄・方文浩・吳芳元・邵同徵・胡宏模・陳志文女士・曹子昂・黃普安女士・鄭鵑飛・黎肯[illegible]・

▲商科學士　王家琛・左律・李惠靈・吳三錫・胡思椿・孫惕・張賑和・張鴻翔・童祖慶・褚宗良・鄧永康・顧保康・

▲高等師範專修科畢業生　王麗生・王同德・丘璋・朱惠仁・沈功・吳宗漢・林次鑅・胡福淵・尹壽椿・徐紹傳・陳景蘇・張卓・許華強・曾繼西・楊公權・楊麟書・黃耀南・葉奉・葉才・葉福清・劉紹香・黎廷明・

▲預科畢業生　王士鼎・陳威

# 江大體育會會議結果

江南大學體育協會、特於昨日上午十時、在四川路青年會召集委員會議、出席者計有石顥・（會長）光華・王復旦・暨南吳炎章・大夏沈昆南・張長昌・持志王振聲・周啓[illegible]・中公魏本廉・倪侃・交大黃文建等十餘人、首由會長報告開會宗旨、次討論重要事宜、茲將議決事項、探錄如下、㈠以後本會舉行各項比賽[illegible]、㈡如有不照上項議決案[illegible]、㈢以前本會與中華[illegible]、以致雙方不能合作、議決由本會[illegible]、請爲解釋一切、以求消去前嫌、而得同歸提倡體育、㈣復旦大學既退出本會、對於本會以前所贈[illegible]、

# 上海籃球會
## 二十一日開賽
### 秩序已定

上海籃球會、將於本月二十一日開始比賽、茲悉該會比賽秩序、業由書記排定、[illegible]、茲探錄第一二兩星期秩序如下、

| 日期 | 六至七時 | 七至八時 | 八至九時 |
| --- | --- | --- | --- |
| 一月廿一日 | 七星與鴻[illegible] | 青光與依星（球） | 金中與曉星 |
| 廿二日 | 健華與星光（上） | 民立與上中 | 同濟與復旦（球） |
| 廿三日 | 銀星與[illegible] | [illegible] | 東吳與西青（球） |
| 廿五日 | [illegible] | 新光與[illegible] | [illegible]與三一 |
| 廿七日 | 青年與友愛 | [illegible]與南星（球） | 約大與[illegible] |
| 廿八日 | [illegible] | [illegible] | [illegible] |
| 卅日 | [illegible] | [illegible] | [illegible] |
| 二月一日 | 民立與浦光 | 七星與[illegible] | [illegible] |
| 二日 | [illegible]與星光（上） | 西青與青光 | 金中與[illegible] |
| 三日 | 約大與曉星 | [illegible] | 新光與[illegible] |

# 中華足球會
## 昨賽結果

| 隊名及組別 | 結果 | 優勝者 |
| --- | --- | --- |
| 震旦勝徐匯 | （中）一對〇 | 震旦 |
| 優游和嶺南 | （中）二對二 | 優游 |
| 嶺南和昌華 | （球）二對二 | 嶺南 |
| 白虹勝競雄 | （會）一四對〇 | 白虹 |
| 曹商勝強華 | （華）三對〇 | 曹商 |
| 知行勝歸務 | （華）六對五 | 知行 |
| 東方勝中細 | （球）三對二 | 東方 |
| 震旦勝滬東 | （會）六對〇 | 震旦 |

## 樂強小球勝飛童
### 結果三對二

樂強小球隊、昨與飛童作友誼比賽、地點在寶塔球場、下午三時、雙方接觸、上半時飛童以二對一居優、休息再戰後、樂強反攻殊烈、先後接連射中三球、結果樂強以三對二反敗爲勝、

# 東省球員抵東京

奉天東北大學之籃球選手十八人、足球選手十二人、隨將一人、昨晨抵東京、

# 孔教青年會開文會
### 報名期僅有七日

孔教青年會依照去年成例、撥出經費七百餘元、舉行文會考試、無論各省士女、年在念五歲以內者均可與試、報名至十二月初十日截止、考場假座虹江路歧峰公學、聞該校可容六百餘人、連日各大中小學校學生報名投考者非常擁擠、

# 揚州定期舉行越野跑

江都公共體育場主任杜召棠、於全城籃球比賽後、繼續組織全城越野賽跑、擇東門外萬福橋大路迄西門外街爲路線、計長五千米、定於十三日上午十時舉行、並定是日在縣初中禮堂給獎、

# 市財政局整理債務

## 持有債權債務憑證 本月內須至市府呈驗

市政府財政整理委員會、爲清理債務事、昨發緊要通告云、案查本市財政局接收前淞滬督辦公署、上海市公所及滬北工巡捐局移交各項債權債務、爲數甚鉅、亟待清理、茲爲明瞭眞相起見、凡執有前項債權債務憑證者、務於本年一月三十一日以前親自攜帶憑證、至市政府內本會呈驗、以憑核辦、幸勿自誤、

# 律師公會新委員昨日就職

## 并選譚湯李三人爲常委

律師公會昨日上午十時假法租界貝勒路二七號上海機器國貨工廠聯合會舉行新委員就職典禮、到劉祖望・趙祖慰・王臻善・李時蕊・嚴蔭武・朱友耕・單毓華・張德欽・湯應嵩・江一平・李祖虞・楊春綠・文超・黃煥昇・譚毅公・陳霆銳・陳文照・朱樹楨・宋士驤・黃翰・張恩灝等、就職禮成互選常務委員、得票最多數者、計譚毅公・湯應嵩・[illegible]・[illegible]欽・劉祖望、

# 憲兵營長注重軍紀

## 聲明兩路隨車憲兵之勤務 如有不法行爲可隨時報告

憲兵一團第三營營長沈國成君來函云、敝營于十月有日奉調駐滬、担任滬寧杭路查車勤務、隨車憲兵之職責範圍於未出發前一日業經規定、通令所屬一體遵行在案、查車以來、爲時二月有奇、于每次做紀念週時對官兵時加勗勉、須本有始有終之精誠、廉潔自持、爲黨國努力、本月六日、閱貴報載有滬杭車上之憲兵忽有檢查日貨舉動之新聞一則、於敝營軍譽不無關係、茲將當日經過情形奉告、尚祈予以揭載爲幸、查敝營查車憲兵任務、業經規定職責範圍、並無逢人即查、對旅客行李尤無傾箱倒篋之舉動、此爲往來旅客十目所視、十手所指之過去事實、可以覆查、惟遇有形迹可疑之人、在□性能上認爲有檢查之必要時、遂施行相當之□、因而有查獲旅客中之挾帶槍彈者、如滬□□□之婦女盧張氏、滬杭車中之匪徒林葉中等、均爲過去顯著之案件、至貴報載憲兵於查票之暇、又檢查旅客行李、翻箱倒篋、甚爲周到、昨日有旅客帶絨線十磅、爲憲兵查獲、指爲日貨扣留之、又一旅客帶嗶嘰衣料一丈三尺、亦爲憲兵扣去等等、此與事實全不相符、查是日查車憲兵爲孫武張倫勛李中石李鳴皐莊英豪等五名、車過松江站時、見一旅客帶有絨線三十餘磅、及手提皮箱一只、當時憲兵張倫勛疑爲偷稅之日貨、一時激於愛國熱忱、嚴加究詰、以試其對付之態度如何、而探其眞僞則有之、至另一旅客之丈三嗶嘰、並無其人、物從何而扣、且當日有二師所屬之士兵十餘名、着大衣未佩符號而帶木殼槍之排長一員、特務長一員、皆由松江乘車往楓涇、憲兵張倫勛因該排長既未佩符號、又帶武器、加以盤問、其士兵即解腰皮帶欲行抽打、幸該排長力加勸阻、並聲稱我着大衣忘佩符號、又無槍照、憲兵當爲盤問、手續正當、錯處在我、不可毆打、雙方衝突、因此而免、憲兵等正幸石湖蕩事件之不重演於楓涇、引爲欣慰、即欲翻箱倒篋、在斯時亦已無暇及此、此爲當日經過之情形、諒爲衆人所目覩者、萬一該旅客等當時或畏憲兵一時之權威而不敢聲辯、唯有任其飽掠而去、則請該旅客等此後仍可隨時來營報告、如查有確據、則國法具在、軍法無情、決不姑容敗類、以破壞全體之軍譽、駐滬首都衛戍司令部憲兵第一團第三營營長沈國成敬啓、一、十二、（關[illegible]）

# 商場行市

## 銀拆鬆匯市平 星期日進出不多

▲洋匯 昨日適逢星期日、匯市尚稱平定、公會上實質稀少、各業用途有限、早市計爲七錢一分七厘、午後七錢一分六厘七五、與前午不相上落、江南小角已減一厘五毫、早午同爲六錢二分七厘、廣東雙毫則已漲起一厘七毫半、早市六錢○七厘、午後六錢○八厘、因客帮有所購辦、銀元仍爲[illegible]、衣牌[illegible]、亦與上日同、角坯[illegible]、加一文、[illegible]、減一文、

▲銀拆 昨逢星期日、[illegible]

## 大條加長 美銀亦加一二五

昨爲星期日、所有外匯均停市、倒無報告、惟大條由倫敦來電、均已加長、[illegible]、計近期爲念六辨士[illegible]、遠期爲念六辨士[illegible]、市面平平、印度[illegible]

## 一時間之金價

▲升降有一兩之譜

昨逢星期日、金業交易所照常開市、上午十一點至十二點、[illegible]

## 外棉買氣活躍

[illegible]

## 市價一覽

### ●各國金銀貨幣價（一月十三日）

[illegible]

### ●金市

[illegible]

### ●銀洋錢市

[illegible]

### ●上海物品證券交易所

[illegible]

### ●滬北米市

[illegible]

### ●滬南米市

[illegible]

### ●糖市

[illegible]

### ◎油豆餅

[illegible]

### ●無錫米市

[illegible]

### ●無錫雜糧市

[illegible]

### ●現貨糖市

[illegible]

### ●煤油

[illegible]

### ●匯率金銀錢洋銅元銀拆高低表

[illegible]

### ●大連油豆餅電一週比較表

[illegible]

### ●上週上海證券物品交易所公定市價表

[illegible]

### ●紗布交易所一星期登帳價格表

[illegible]

### ●無錫紗市

[illegible]

## 船期（一月十三日）

### ▲進口輪船報告

[illegible]

### ▲出口輪船報告

▲寧波班 ▲長江班 ▲定海石浦班 ▲通州揚州班

[illegible]

## 外洋輪船報告

▲寧穿山定海班 ▲崇海班 ▲南洋班 ▲北洋班 ▲意國曲里亞 ▲德國亨寶班 ▲瓜哇班 ▲神戶長崎班 ▲青島大連班 ▲英國倫敦班 ▲舊金山班 ▲溫哥武班 ▲西雅圖班 ▲法國馬賽班 ▲香港小呂宋

[illegible]

## 滬寧火車表

上行車 下行車

[illegible]


最經濟最簡便最有效之

欲進補者

終歲勤勞○消耗精神○每於冬令○必宜進服補品○藉資調養○顧最經濟[illegible]

能治老年畏寒背痛 能治壯年陽虛賢虧 能治幼年疳積枯瘦 能治婦女經亂帶下 及血虧腦弱精衰元虛等症

大瓶洋二元小瓶洋一元二角

上海四馬路中 太和大藥房總發行

全國各埠大藥房均有出售

上海搬場公司 服務最久

車租每小時四元

傢俱嫁粧行李 拆裝搬好

冬日洗浴 必須電爐○○ 租費低廉 每年二兩

工部局電氣處

辦公處 博物院路17號 電話 [illegible]

愛蘭百利始創代乳粉

多數著名[illegible]小孩初生[illegible]愛蘭百利一號代乳粉[illegible]小孩生第四個月後[illegible]愛蘭百利第二號代乳粉[illegible]愛蘭百利第三號代乳[illegible]愛蘭漢百利公司發行

唐拾義 久咳丸 防痨 革咳 唯一救星

◎每瓶一元 世界各埠均有出售◎


# 今天戲目

| 戲院 | 戲目 |
| --- | --- |
| 共舞台 | 夜 本 全 乾 [illegible] |
| 大舞台 | 夜 黃 戲 春 [illegible] |
| 第一臺 | 夜 全 本 [illegible] |
| 上海舞台 | 夜 黃 [illegible] |

□下爲影戲院□

| 戲院 | 戲目 |
| --- | --- |
| 夏令配克 | 強迫結婚 |
| 光陸 | 情場勝負 |
| 卡爾登 | 酒窟藏嬌 |
| 奧迪安 | 新羅賓漢 |
| 大光明 | 水火姻緣 |
| 百星 | 情場奇男子 |
| 北京 | 癡情舞女 |
| 上海 | 時髦的奴隸 |
| 東華 | 懷鄉之念 |
| 共和 | 無蹤英雄 |
| 通俗 | [illegible] |
| 虹口 | 風流貴族 |
| 中央 | 火裏英雄 |
| 新中央 | 火窟鋼刀 |
| 恩派亞 | 愛姆登 |
| 卡德 | 俠女救夫人 |
| 萬國 | 飛劍女俠 |
| 中華 | 三雄奪美 |
| 世界 | 全部白蛇傳 |